REALIZOU-SE O SORTEIO DO NOSSO CONCURSO

Os resultados da extração pela Loteria Federal de ontem, foram os seguintes :

1.º	Prêmio	— Bilhete nº		94.982
2.º	"	— "	"	48.349
3.º	"	— "	"	36.983
4.º	"	— "	"	81.669
5.º	"	— "	"	78.216

ANO 80 — RIO, QUINTA-FEIRA, 17 DE NOVEMBRO DE 1955 — N.º 284

GAZETA DE NOTICIAS

Fundador: Ferreira de Araujo Diretor: José Eu...

URGE ESQUECER AS QUESTÕES QUE LEVARAM AS FÔRÇAS ARMADAS A CAMPOS O POSTOS

Respondendo à saudação dos parlamentares o Ministro da Guerra esclarece seu papel nos importantes acontecimentos de 11 de novembro último — Aos camaradas, solicitou que se unissem para o bem do Brasil (Ler na 10.ª p.)

Ondas de crime em NOVA IGUAÇU

(TEXTO NA QUINTA PAGINA)

LEVANTADA NO Senado a suspeição da doença do Senhor Café Filho

KERGINALDO CAVALCANTI

LEIA NO SENADO FEDERAL (na 2.ª pagina)

DEMITIDO PENA BOTO DO COMANDO DA ESQUADRA DE ALTO MAR

PENA BOTO

O MINISTRO DA GUERRA RESPONDE AO EDUARDO GOMES

(TEXTO NA SEGUNDA PAG.)

Novo comandante-chefe da Esquadra

Ontem, às 15 horas, a bordo do cruzador "Barroso", o vice-almirante Carlos Penna Botto transmitiu o cargo de Comandante-Chefe da Esquadra ao vice-almirante Carlos da Silveira Carneiro.

A cerimônia estiveram presentes o ministro da Marinha, almirante Antônio Alves Câmara Júnior e altas autoridades navais.

TUMULTO NA CAMARA FEDERAL PROVOCADO PELO CLUBE DA LANTERNA

LEIA EM CAMARA FEDERAL (na 3.ª pagina)

VERDADEIRA CONSAGRAÇÃO A MISSA DE ANIVERSARIO DO GENERAL LOTT

(TEXTO NA QUINTA PAGINA)

General Henrique Teixeira Lott, na missa ontem realizada, na Igreja da Candelária

PREÇO 1 CRUZEIRO

PEDIU EXONERAÇÃO o comandante do Corpo de Bombeiros

(TEXTO NA SEGUNDA PAG.)

RESOLVIDO: CAFÉ NÃO VOLTARÁ

ISTO não é um comentário. Nem mesmo uma advertência. E' uma informação positiva, enxuta, clara e real: o Sr. Café Filho não voltará. Em primeiro lugar, êle não há de querer e não há de poder fazê-lo. Não o permitem os seus médicos assistentes, conforme declarações ontem feitas pelo Dr. Arão Benchimol. Não o permite sua dedicada espôsa. Não o permitem seu precário estado de saúde, sua situação de valetudinário. Fisicamente, o Sr. Café Filho é um aposentado por invalidez. O título mais generoso que lhe poderíamos atribuir, seria o de inválido da Pátria. Mais do que isto, porém, o cliente do Dr. Raimundo de Brito é um enfêrmo incurável de invalidez política e moral para retornar à atividade. Nas suas mãos escorregadias, esfarelou-se o princípio da autoridade, e com êle, a segurança das instituições republicanas. Por todos êstes motivos, a renúncia do Sr. Café Filho é um imperativo de sua própria dignidade, de sua própria consciência, que sabia inspirar ao Sr. Getúlio Vargas, nos idos de Agôsto, a medida que está tardando em tomar nestas calendas de Novembro. Saia, pois, o Sr. Café Filho pela porta de frente da renúncia, para não ter de saltar amanhã pela porta de fundos do "impeachment". Ou pela janela inesperada de outras medidas mais drásticas, a que o conduziria a teimosa loucura de embarcar na cantiga das sereias do golpe. Na cantiga em que tanto se embalou, nos últimos meses, e que levou à perdição o insensato Sr. Carlos Luz.

CAMARA MUNICIPAL

'Se não está doente, Café Filho seria um farsante sujeito ao processo legal do impeachment'

* DE HERÓI NACIONAL A "GAVIÃO DEPENADO"
* EDUARDO GOMES E O GOLPE

Muitos foram [illegible] que [illegible] a [illegible] política [illegible] o [illegible] comprovado pelo [illegible] Café [illegible] onde [illegible] [illegible] retificar [illegible] entrevista [illegible] na véspera [illegible] e [illegible] da Rádio Tamoio, o [illegible] vereador Raul Brunini [illegible] [illegible] que este governo que aí está é ilegal. Não é exato. E [illegible] a nação sabe que o presidente Nereu Ramos está investido no exercício de um legítimo mandato. Agora, o que não é possível é que a esta altura dos acontecimentos que a nação está vivendo, o sr. presidente Café Filho queira brincar de cabra cega com o povo brasileiro. Não é possível que, ainda [illegible] no seu leito do Hospital dos Servidores, [illegible] fotografias [illegible] para o presidente [illegible] Ramos, [illegible] [illegible] a esta altura [illegible] nos [illegible] dos golpistas no Brasil, queira [illegible] [illegible] a presidência da República. [illegible] está [illegible] conforme o [illegible] os medicos [illegible] que o [illegible] e [illegible] [illegible] respeito e se [illegible] [illegible] [illegible] a formular os votos mais sinceros [illegible] [illegible] não está doente e sim [illegible] é um farsante e não é [illegible] a nação, [illegible] pelo processo legal do "impeachment". [illegible] e [illegible] Lott [illegible] que o presidente Café Filho [illegible] [illegible] [illegible] [illegible] [illegible] para [illegible] de [illegible] [illegible] do ministro Teixeira Lott. [illegible] a palavra, Coitinho se [illegible] ao papel [illegible] dos [illegible] de 11 de novembro [illegible] [illegible] o que nos surpreende é que [illegible] o brigadeiro Eduardo Gomes [illegible] [illegible] [illegible] aos subversivos [illegible] [illegible] [illegible] [illegible] [illegible] da [illegible] e dos [illegible] [illegible] [illegible] é que tenham [illegible] brigadeiro Eduardo Gomes, [illegible] [illegible] [illegible] [illegible] [illegible] e um expoente da [illegible] dade e da democracia tenha tido aquela atitude tão equívoca nos pródromos de 11 de novembro — [illegible] do Rio de Janeiro, pretendendo transformar soldados de São Paulo em carne de canhão, para restabelecer aquele clima de inquietude que há mais de um ano vinha saturando e enojando a nação brasileira.

Em outro trecho, assegurou Coitinho: Não sei se o general Teixeira Lott teria declarado, ele mesmo, ou se teriam sido mal interpretadas suas declarações de que o brigadeiro Eduardo Gomes fora um conspirador antes de 11 de novembro. Não sei. Mas tal é o respeito que eu tenho individualmente por esta figura invulgar de homem [illegible] de cargos, despegado de ambições, como é o general Teixeira Lott tal é a minha admiração por este homem, que cresceu imensamente no conceito do povo brasileiro nos ultimos meses, sobretudo nos ultimos dias, que se o general Teixeira Lott afirmou que o brigadeiro Eduardo Gomes foi conspirador, eu acredito. Conspirador ou não conspirador, o sr. brigadeiro Eduardo Gomes ex-ministro da Aeronautica não esteve à altura do seu passado. Quando era publico e notorio, quando ecoava por todo o Brasil a palavra dos subversores da ordem, nunca o sr. Eduardo Gomes teve um gesto, teve uma atitude, mesmo verbal, de condenação àquela pregação [illegible] o que indica que o sr. Eduardo Gomes queria tirar [illegible] [illegible] [illegible] [illegible] [illegible] a pregação [illegible] e se reservando para colher os louros na hora em que porventura aquela pregação [illegible] [illegible]. Como não [illegible] o brigadeiro Eduardo Gomes ainda quer passar como a figura [illegible] da defesa da legalidade. Entretanto para nós o brigadeiro Eduardo Gomes é uma "águia" depenada, como expressão que usava [illegible] para o "gavião" Carlos Luz, que estava também [illegible], encurralado, impotente, a bordo do "Tamandaré". Para nós — afirma — Eduardo Gomes caiu do pedestal. Era um ídolo erguido sobre pedestal de barro, que não tinha a grandeza para a atitude que o povo brasileiro dele esperava e na hora crucial que o povo brasileiro está vivendo. Foram tambem [illegible] as orações pronunciadas pelos srs. Frederico Trota, Alvaro Dias, Hélio Walcacer, Waldemar Viana, Geraldo Moreira Leite Leme, Gentil de Castro e outros que se associaram as manifestações de júbilo que assinalaram entre o transcurso do aniversario do ministro Teixeira Lott.

Pediu exoneração o comandante do Corpo de Bombeiros

O coronel Sadock de Sá, comandante do Corpo de Bombeiros, solicitou ontem exoneração, em caráter irrevogável, do cargo que vinha ocupando na [illegible] corporação.

Foi o seguinte o oficio em que deu conhecimento ao ministro da Justiça de seu desejo:

«Excelentissimo Senhor Ministro:

Tenho a honra de solicitar a Vossa Excelencia a minha exoneração, em caráter irrevogavel, do cargo de Comandante do Corpo de Bombeiros do Distrito Federal, para o qual fui nomeado por Decreto de 30 de março de 1951.

Agradeço, Excelentissimo Senhor Ministro, no meu posto o [illegible] que Vossa Excelencia houve por bem confiar e [illegible] com a dedicação e realidade com que sempre pautei a minha vida.

Aproveito a oportunidade para renovar a Vossa Excelencia os protestos de minha perfeita estima e distinta consideração.

Henrique Sadock de Sá, cel. comandante».

Conclamação aos Clubes JJ

[illegible] democraticos [illegible] todos os Clubes [illegible] de apoio [illegible] [illegible] a ser realizada [illegible] horas [illegible] Federal. [illegible] o presidente [illegible] [illegible] Correa [illegible] [illegible] Candidatos [illegible] [illegible] as Forças Armadas [illegible] Candidatos [illegible] [illegible]

Todos os entendimentos com a Comissão Organizadora pelo [illegible] na sede à Av. Graça Aranha, 19 — sala 304.

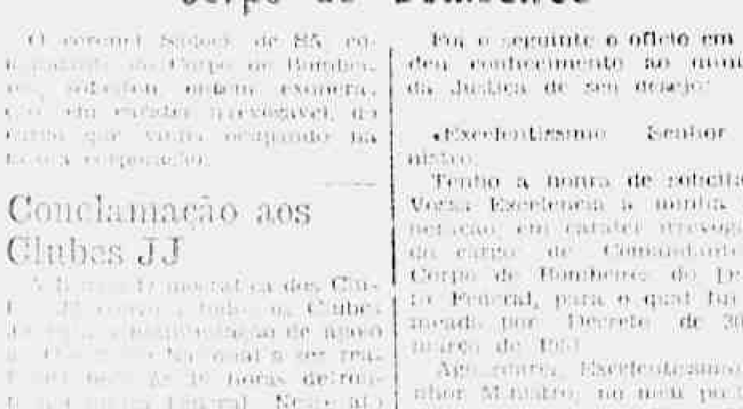

Café reune o seu ministério...

O sr. Café Filho, como todos sabem, retirou-se do Hospital dos Servidores do Estado, para a Clinica de Repouso São Vicente, de propriedade do sr. Genival Londres na Gavea. Foi a conselho dos seus medicos assistentes, embora estes não o autorizem a voltar à vida publica, tão cedo. Talvez por isto, o sr. João Café tenha querido usufruir, ainda uma vez, a sensação do governante... reunindo ontem, naquela Casa de Saúde, o seu Ministério, já inexistente.

E assim foi que ao apartamento ocupado pelo sr. Café Filho na Clinica do sr. Genival, acorreram à tarde, todos os auxiliares que serviram no govêrno passado nas pastas ministeriais. A conferencia que se seguiu foi realizada a portas fechadas. Era o homem, cuja coragem moral primou pela ausencia, no momento em que uma decisão importante se lhe impunha, novamente reunido com aqueles que, como seus auxiliares diretos, tão bem se empenharam pelo deflagrar da desordem.

Golpista consciente, ou por covardia ou omissão, o sr. Café Filho é hoje uma triste figura, aquem dos acontecimentos.

Que teriam êles tratado, na reunião da Clinica São Vicente?

Algo de curioso, pelo menos, porque o sr. Alencastro Guimarães, ex-ministro do Trabalho, insolito que estava, para falar, na sessão de ontem do Senado, preferiu faltar à tribuna, para não deixar de comparecer à convocação do pequeno presidente Café!

Designado Oficial de Gabinete

Vem de ser escolhido para servir no gabinete do Ministro do Trabalho o sr. Nelson Omegna, como oficial de seu gabinete, o sr. Americo da Silva Guimarães, funcionario dos mais antigos e competentes daquela Secretaria de Estado.

Funcionando atualmente na C.T.O.S. onde desempenha função especial junto àquela Comissão e diversos orgãos administrativos do Governo, o sr. Americo da Silva Guimarães tem sido muito cumprimentado pela nova incumbencia que vem de receber.

Um recado do senhor Munhoz para os seus correligionários

Dia a dia se vão conhecendo detalhes de como estavam os golpistas prontos para a bernarda, que liquidaria o sistema vigente.

Assinalamos aqui mais um dêsses detalhes, de que nos dá testemunho o deputado paranaense Oscar Lopes Munhoz, parente do sr. Munhoz da Rocha, ex-ministro da Agricultura.

No dia 9 do corrente, encontrou-se aquele parlamentar com o "compadre Munhoz" e na conversa então mantida, comunicou-lhe o deputado Oscar que estava de viagem para o Paraná. O ex-titular Munhoz, sem perda de tempo, pediu-lhe que transmitisse um recado aos seus correligionarios politicos, no Estado, informando-os de que o sr. Moisés Lupion, governador eleito, não tomaria posse. Poderiam, pois, estar tranquilos.

Estranhando o fato indagou-lhe porque, o representante paranaense.

E o sr. Munhoz da Rocha respondeu, com um sorriso enigmático: "Voce verá"...

Sentindo a artimanha da traição em caminho, o deputado Oscar Lopes Munhoz retrucou: "E' o golpe? Mas se é o golpe, eu não estou de acordo".

E o sr. Munhoz retirou-se, sorrindo.

Não há como fugir á punição dos culpados

Não é preciso mais do que uma rápida leitura dos jornais de ontem, para se concluir pela imperiosa necessidade de serem punidos todos aqueles que conspiraram para a subversão da ordem e do regime no Brasil.

Animados com a benevolência com que vem sendo tratados, voltam a folticar, a intrigar, a faltar mesmo ao respeito devido às autoridades constituidas, a deturpar os fatos, fazendo até passar os generais do movimento vitorioso como os violadores da legalidade.

Ninguem tem mais a menor dúbida, por exemplo, do papel que o Sr. Carlos representou, em toda a trama.

No entanto, teve ele a coragem de, num discurso pejado de contradições e de inverdades, afrontar a Nação, na Câmara Federal, tentando desculpar o indisculpável.

Aliás, a mais flagrante, porque a mais fácil de comprovar, das mentiras do Sr. Carlos Luz, é a que diz respeito à posse do general Fiuza de Castro no cargo de Ministro da Guerra.

Disse que a posse daquele militar foi por ele próprio marcada para o dia seguinte, às 15 horas. Ora toda a Nação sabe, eis que o fato foi fartamente irradiado pela emissora oficial, que a posse foi imediata, no próprio Catete, ficando apenas a transmissão para o dia seguinte.

Só por esse fato se pode aquilatar da fé que merece a palavrório do novo Joaquim Silverio dos Reis.

No entanto, a discurseira mentirosa e atrevida está sendo transformada, pelos golpistas, em palavra de ordem para nova tentativa do mesmo gênero.

Por outro lado, em sensacional entrevista, o general Teixeira Lott aponta os culpados principais do movimento golpista abortado.

Existem documentos comprobatórios da mazorca, que se deveria levar a efeito, nos quais até se nomeavam personalidades, emissoras e jornais a serem sacrificados.

A Nação, por tudo isso, tem o direito de esperar venham a público todos esses fatos, em detalhes.

Que se realize um inquérito de ampla envergadura, envolvendo todos os setores da vida nacional, a fim de que cada golpista fique exatamente situado, com suas responsabilidades perfeitamente definidas.

Sobretudo Eduardo Gomes, Pena Boto, Amorim do Vale, Carlos Luz, Carlos Lacerda, Rafael Correia de Oliveira, Jurandir Mamede, devem, para encerrar com todas as especulações que vem os golpistas fazendo em torno do caso, ter suas atividades trazidas a público, urgentemente e claramente.

Tambem o Clube a Lanterna precisa ter tornadas públicas suas maquinações contra o regime, estampadas nos jornais todos os documentos comprometedores encontrados em seus arquivos.

Nada podem os que agora serão atingidos objetar contra esse desejo da Nação.

Foram eles próprios que habituaram o povo a encontrar nos jornais os documentos mais secretos, a ver quebrado até o próprio sigilo bancário, para satisfazer a sêde de vingança dos poderosos do momento (porque, ali, não se tratava de denunciar conspiração contra o regime e a segurança nacional. Tratava-se do caso de «Ultima Hora», em cujo aniquilamento era principal interessado o Sr. Carlos Lacerda).

A Nação, portanto, espera que não haja vacilações nem considerações de ordem politica ou sentimental na punição dos culpados.

Os traidores não podem continuar a trair o povo, mesmo porque, agindo de outra forma, estariamos desvirtuando o movimento admiravel do Exército na madrugada de 11 de novembro, tornando inoperante seu patriótico procedimento, e fazendo letra morta todas as normas da lógica e do bom senso.

Novo Chefe do Gabinete do Ministro da Aeronáutica.

O presidente da Republica, sr. Nereu Ramos, assinou decreto, ontem nomeando o coronel aviador Anysio Botelho para exercer interinamente as funções de chefe do gabinete do ministro da Aeronautica.

O coronel Anysio Botelho é natural do Estado de Mato Grosso, nascido em 31 de dezembro de 1905. Verificou praça em 1º de abril de 1926. A 25 de novembro de 1930 foi declarado aspirante. Por decreto de 11 de junho de 1931 foi promovido ao posto de 2º tenente e ao de 1º tenente por decreto de 15 de junho de 1933. Ao posto de capitão foi promovido no dia 30 de junho de 1934. A 20 de dezembro de 1951 foi promovido ao posto de major aviador, depois de haver feito o curso na antiga Escola de Aviação Militar. Por merecimento foi promovido ao posto de tenente coronel a 10 de maio de 1944 e a 21 de setembro de 1950 foi promovido ao posto de coronel. O novo chefe do gabinete do Ministro possui várias condecorações, dentre as quais se destacam as medalhas de Serviço Militar, de prata, com passadeira de prata; medalha "Cruz de Aviação" medalha da Campanha no Atlantico Sul; "Ordem do Merito Aeronautico", no grau de oficial.

O coronel Anysio Botelho possui os cursos de Aviação Militar, nas categorias "A" e "B", curso de Aperfeiçoamento de oficiais da Aeronautica e o curso de Estado Maior.

Concedida exoneração ao Ministro da Saude

O vice-presidente do Senado Federal, no exercicio da Presidência da Republica, assinou decreto na pasta da Saúde, concedendo exoneração do cargo de Ministro de Estado dos Negócios da Saúde ao Sr. Aramis de Ataíde.

Não há perturbação da ordem pública

O general Magessi Pereira, Chefe de Policia, recebeu do general Souza Dantas, Comandante da Zona Militar do Norte, uma comunicação telegráfica na noite de ontem, dizendo que carecem de fundamento os boatos veiculados de que existe perturbação da ordem pública naquela zona.

BANCO RIBEIRO JUNQUEIRA S. A.
RUA DA QUITANDA, 70/72
RUA CHILE, 35

Tomou férios o presidente do IPASE

Solicitou exoneração da Presidencia do Instituto de Previdencia e Assistencia dos Servidores do Estado o Dr. Raimundo Brito, tendo, entretanto, o sr. Nereu Ramos, Presidente da Republica, recusado a sua demissão.

Entretanto no gozo das ferias regulamentares, o Dr. Raimundo de Brito designou para substitui-lo em suas funções o Dr. Paulo Gentile de Carvalho Melo, Diretor do Departamento de Aplicação de Capital do IPASE.

Lei Organica do Ensino Secundário

Sob a presidencia do deputado Coelho de Souza, esteve ontem reunida a Comissão de Educação da Camara Federal, discutindo e votando emendas relativas ao projeto de Reforma da Lei Organica do Ensino Secundario.

AGORA, A VEZ DOS POLITICOS

DE ANTONIO LINS

O [illegible] a sensacional entrevista do Sr. Ministro da Guerra, General Henrique Teixeira Lott, deve ter ficado estarrecida com o [illegible] que S. Exa. fêz à Nação e ao Mundo, através da United Press.

[illegible] com as palavras do ilustre militar porque [illegible] que o processo do golpe foi forjado, há mais de um ano, dias [illegible] o [illegible] do senhor Getúlio Vargas. Mas a Nação [illegible], ficou estarrecida, porque não há porque se duvidar [illegible] dêsse militar notável, que se cobriu de glória, com [illegible] em defesa da Democracia, que, êsse bando de golpistas [illegible] pelo senhor Eduardo Gomes, desejava destruir.

O dia 11 de Novembro entrou na História da nossa Pátria, diga [illegible] os historiadores, pela mão do General Lott e a equipe de generais e oficiais que o seguem. E isso por duas razões. Primeiro, porque [illegible] de todo a possibilidade de golpe contra as nossas instituições; segundo, porque recuperou para o seio das nossas Fôrças Armadas o principio [illegible] em que elas devem repousar, que é indiscutivelmente a disciplina, tão [illegible], tão [illegible], tão desmoralizada desde o dia em que os grupos de Eduardo Gomes e Carlos Lacerda, unidos para a badrena nacional apoiaram alguns dos nossos jovens oficiais a se rebelarem contra seus superiores hierárquicos.

Bastaria êsse serviço, bastaria essa conquista, isto é, a volta da Ordem e da Disciplina, no seio das nossas Fôrças Armadas, para glorificar o grupo de oficiais superiores, a cuja frente se encontra êsse vigoroso e valoroso [illegible] Henrique Teixeira Lott.

Mas, como dissemos acima, não foi só êsse o grande serviço que o Exército prestou à nossa Pátria. O Exército abriu, aos politicos brasileiros, o caminho da sua reorganização, também, porque jamais o ambiente politico brasileiro viveu horas tão incertas, horas tão negras, como as que tem vivido há mais de um ano, quando êsse lunático [illegible] Carlos Lacerda, apoiado por um grupo de colegas da imprensa [illegible] desencadeou a sua campanha de ódios.

O Poder Civil, representado pelos partidos politicos, há de corresponder à ação das Fôrças Militares, isolando os conspiradores e [illegible] de que à sombra de imunidades que não podem usar para [illegible] a democracia.

O Congresso Nacional está mesmo na obrigação, se isto vier a ser necessário, de afastar do seu seio aquêles que não souberem dignificar o mandato. O povo e os partidos sabem os nomes dos criminosos que se [illegible] da representação que lhes foi confiada. E o primeiro dêstes nomes é, sem dúvida alguma, o do Sr. Café Filho, cúmplice de outros aventureiros que tentaram impor à Nação uma ditadura infame e desumana.

Se isto fôr necessário, o Congresso terá de ir até o "impeachment" e a cassação dos mandatos dos traidores. Pois do contrário, o Poder Civil estaria traindo a República e faltando às Fôrças Armadas, cujo heroismo não pode ser frustrado por uma indecisão, que deixaria pelo meio a obra do nosso glorioso Exército. Por uma indecisão que significaria um convite à reincidência na baguaça, na anarquia e na baderna.

O Ministro da Guerra responde ao Eduardo Gomes

NOTA OFICIAL DO MINISTRO DA GUERRA A IMPRENSA

O gabinete do ministro da Guerra forneceu, ontem, à imprensa, a seguinte nota oficial:

«A proposito de um trecho da exposição que o ministro da Guerra, de improviso, fez ontem, dia 15, à United Press, o referido titular declara o seguinte:

«A partir de cerca de uma quinzena, os informes que me chegavam de diferentes fontes e a atitude do tenente-brigadeiro Eduardo Gomes em relação ao incidente disciplinar ocorrido por ocasião do sepultamento do gen. Canrobert, forçaram-me a modificar o juizo que a seu respeito fazia, passando a encarar, daí por diante, a possibilidade de não mais vê-lo, como até então, na atitude de conter os elementos civis e militares que desejavam, a qualquer preço obstar o livre pronunciamento da Justiça Eleitoral e o acatamento às suas decisões, quaisquer que fossem, e sim, incluido, a meu pensar ao lado de tais elementos. Estas razões e mais as medidas tomadas no dia 11 pelo tenente-brigadeiro Eduardo Gomes me conduziram a mencionar o seu nome, ontem, entre os que, a meu ver, vinham articulando uma ação contra o regime. Entretanto, a veemencia com que, ainda na noite de ontem, o ex-ministro da Aeronautica, ao telefone, manifestou-me a sua oposição a que eu pudesse julgá-lo capaz de estar entre os que orientavam a conspiração contra o regime constitucional, conduz-me a admitir a possibilidade de eu haver incorrido em erro no julgamento que externei. Desejo mesmo, com toda franqueza, que os fatos venham a evidenciar o meu erro, dada a estima que sempre dediquei àquele camarada».

Calma a Zona Militar do Norte

O Chefe de Policia recebeu, do comandante da Zona Militar do Norte, o seguinte radiograma:

«General Magessi Pereira — Departamento Federal de Segurança Pública — Rio — URGENTE — De Recife, 14-11-955. Afirmo são absolutamente destituidas fundamento quaisquer noticias perturbação ordem territorio Zona Militar do Norte (a) General Souza Dantas».

O aumento dos vencimentos dos militares

O Presidente da República enviou mensagem ao Congresso Nacional, acompanhada de anteprojeto de lei, tornando extensivos aos oficiais e praças da Policia Militar e do Corpo de Bombeiros do Distrito Federal, os novos niveis de vencimentos previstos para os militares no projeto de lei em tramitação no Congresso.

A mensagem salienta que a medida se impõe por equidade, considerando-se o vulto dos encargos atribuidos àquelas corporações, seja no policiamento ostensivo das ruas, dos edificios públicos, estabelecimentos penais, seja na fiscalização do transito e na extinção de incendios, além de outros de natureza eventual. Observa, por outro lado, que as duas corporações vêm merecendo tratamento idêntico ao dispensado ao Exército, no que diz respeito aos vencimentos dos oficiais e sargentos.

DO IMPÉRIO À REPÚBLICA

GAZETA DE NOTÍCIAS

Fundada em 2 de Agôsto de 1875

A palavra e a ação do General Lott

SE para as eternas verdades do espírito não se há de fugar à palavra do Evangelho de São João, segundo o qual "no princípio era o Verbo", só depois vindo a açao, — para a decisão das horas graves da vida política de um povo, o que é válido é a palavra do famoso verso do Faust: "no principio era a açao". Primeiro, e preciso agir, depois e que se fala. E so assim, a açao é eficaz e legitima, como só assim a explicação é incontestavel e justa. Foi exatamente isto o que fez o bravo General Teixeira Lott: agiu e depois falou.

* * *

AS claras, concisas e contundentes declarações do Ministro da Guerra estavam, de resto, na consciencia de todo o povo brasileiro. Ninguem, de boa fe neste País, podera negar que se conspurava abertamente contra a lei e a ordem. Ninguém podera negar que a baderna vinha sendo escancaradamente pregada na imprensa e na rua. Ninguem podera deixar de incluir, entre os conspiradores o bitronte Sr. Carlos Luz, o Almirante Amorim, o Coronel Bizarria e o Brigadeiro Eduardo Gomes — que nos forçaram, todos êles, a rever o conceito que fazíamos de seu patriotismo e até de sua honra, quando se entregaram à delirante liderança do Sr. Carlos Lacerda e colocaram seus títulos e galões a serviço do Clube da Lanterna.

* * *

SE algum reparo ainda se pudesse fazer a respeito das declarações do honrado General Lott, seria o de seu excesso de cavalheirismo e magnanimidade com os vencidos, omitindo tantos nomes e tantos detalhes miseráveis da farsa cruel que planejaram. Este jornal, que de longa data vem denunciando os golpistas, que teve, quando ninguém tinha, a coragem de denunciar em suas colunas os passos do Mamede, do Molina, do Golbery, do Côrtes, do Brigadeiro e do Amorim, sente hoje, diante da evidência proclamada pelas gloriosas Fôrças Armadas, a alegria do dever cumprido para com a Pátria. E é com a autoridade de quem correu os riscos de uma denúncia grave, que reclamamos hoje, do Govêrno da Nação, as providências que êle não há de negar, para que se evite a repetição das ameaças que pairaram sôbre as nossas cabeças.

* * *

NÃO podem voltar as provocações, nem que para mantê-las afastadas tenham de ser tomadas as mais drásticas providências. A cobertura oferecida pela opinião pública ao General Teixeira Lott é unânime, total e irrestrita. O mesmo se pode dizer com relação ao apoio que lhe estão dando todos os partidos democráticos.

* * *

O instituto de poderes excepcionais para o qual apelam todos os Congressos do mundo, nas horas em que se precisa de concentrar, para salvação pública, maior soma de autoridade nas mãos do Poder Executivo — o instituto de poderes excepcionais está funcionando, em sua mais ortodoxa e jurídica plenitude, por um movimento verdadeiramente plebiscitário do povo e dos partidos. Nas mãos das Fôrças Armadas, simbolizadas pelo General Lott e nas mãos do Poder Civil, encarnado pelo Presidente Nereu Ramos, a unanimidade da Nação coloca, neste momento, a mais ampla delegação de poderes. A imagem ontem evocada pela imprensa, que apresentava o General Lott com o 45 no coldre e a Constituição na mão, traduz, à perfeição, a decisão em que se encontra a democracia brasileira de defender a sua Carta Magna, a qualquer custo.

* * *

NÃO interpretem os golpistas como sinal de debilidade a rigorosa manutenção das franquias normais que

(CONCLUI NA 2ª PÁGINA)

DE CAMAROTE

Por CLÁUDIA RODRIGUES

INTRIGAS GROSSEIRAS

Desde o momento em que o general Mendes de Morais, cumprindo ordens superiores, dirigiu-se à Prefeitura e tomou algumas deliberações de caráter urgente (o Prefeito Alim Pedro estava ausente no momento, ela que era madrugada), os intrigantes não têm parado de fazer em torno do fato as especulações mais absurdas.

Explicar-se, aliás, perfeitamente o caso. O ilustre militar, um dos mais queridos elementos de nosso Exército, já foi Prefeito e, naquele alto cargo, nem sempre pôde — como o Sr. Alim Pedro também não consegue — satisfazer a todos os pedidos, afagar tôdas as vaidades. Depois, foi também um dos baluartes do movimento de defesa da democracia ameaçada pelo pobre rapaz do Lavradio e seu séquito. E isso são coisas que não podem os golpistas perdoar ao general.

Mas não é só isso. E' que, atacando o Sr. Mendes de Morais por uma atitude assumida na madrugada de 11 de novembro, atacam, por tabela, o general Lott e o próprio movimento por êle levado a efeito sob a liderança do Exército brasileiro.

Mas nada adiantam essas investidas de golpistas. O general Mendes de Morais tem um nome e um passado que falam mais alto do que êsses intrigantes. E isso é tudo. E isso basta à sua defesa.

* * *

PROVOCAÇÃO

O jornal de Roberto Marinho não tem jeito mesmo. Ontem, em quadro, na primeira página, insinuava que o PCB está contra a greve porque acha que com tal movimento criaria clima adverso à posse de seus candidatos, Juscelino e Jango.

Com efeito! O Marinho, com certeza, pensa que vai conseguir alguma boquinha para deixar de dizer besteiras. Mas posso garantir que, ainda que esgote todo o estoque de mentiras e invenções, nada conseguirá. Ninguém tem interêsse em fazê-lo calar, porque quanto mais falar mais depressa se desmoraliza.

O canal TV do Ministério da Educação é uma parada perdida, velhinho...

* * *

MALAS POSTAIS

200 malas postais foram desviadas e remetidas clandestinamente ao Sr. Coronel Côrtes, consoante informações que recebemos pelo telefone e já denunciadas por esta coluna, na semana transata.

Cabe ao atual General Chefe da Polícia apurar o assunto, pois se trata de um delito grave — o dos mais graves — o que não pode ficar impune, ainda mais estando envolvido no desvio o ex-Chefe de Polícia e funcionários da DOPS, com a cumplicidade de um funcionário dos Correios e Telégrafos, do nome Pacheco.

Dizem ainda que as tais malas estariam escondidas num sítio da estrada Rio-Petrópolis, quilômetro 17.

Será verdade tudo isso?

Essas malas eram procedentes do Sul e teriam sido examinadas, para fins políticos, pelo Corvo e componentes do Clube da Lanterna.

* * *

PARA OS SENADORES

Num momento como o que atravessamos, em que se faz mais do que nunca necessária uma linha de conduta irrepreensível em todos os setores da vida nacional, o carro chapa 14-13-59, do Senado, estacionava, cheio de moças, no Largo do Machado, fazendo compras e despertando comentários de quantos assistiam ao espetáculo.

Parece que os senadores não sabem disso. Ou será que sabem?

* * *

AZAR

O pobre rapaz do Lavradio não tem mesmo sorte. Imaginem que êle festejava, em sua residência, entre um grupo de golpistas, a demissão do general Lott, quando um lanterninha telefonou avisando-o da mudança da situação levada a efeito pelo Exército.

Foi uma correria dos diabos, cada qual perfilava em atingir mais depressa a porta, e Lacerda nem teve tempo de despedir-se da família no afã do pôr-se a salvo.

Dizem até que o rapaz embarcou no "Tamandaré" com um bruto "galo" na testa, de uma cabeçada que deu na porta do elevador, na aflição da fuga...

* * *

CAMPANHA DE INFÂMIAS

O jornal do valente Sr. Carlos Lacerda veio, ontem, com tantas provocações e mentiras que até parecia estar forçando as autoridades a restabelecerem a censura na imprensa.

Em sua primeira página o que há de mais inocente é a notícia de que "Côrtes cai na cilada de Lott" e o de mais verdadeiro é que aquêle jornal "continua a lutar pela democracia. Para isto foi fundado, para isto existiu sempre."

Aliás, nesse mesmo editorial, intriga, tentando jogar a Marinha e a Aeronáutica contra o Exército, dizendo: "Esta competição continua, já agora assumindo a grave característica de vitória do Exército sôbre a Marinha e a Aeronáutica", embora saiba, que não houve nada disso, pois a Marinha e Aeronáutica imanaram-se ao Exército no ato de defesa da legalidade realizado na madrugada do 11 de novembro.

Meia dúzia de golpistas não representam a Marinha nem o Exército, assim como Lacerda ou Rafael Corrêa de Oliveira não representam, felizmente, a imprensa nem o Parlamento.

* * *

IRRITA

Dá náuseas a leitura da edição da "Tribuna da Imprensa" de ontem, intrigas, mentiras, de ponta a ponta.

A notícia do aniversário do general Lott, na última página, em quadro, é uma afronta não só ao general como às Fôrças Armadas que o apoiaram.

A liberdade de imprensa tem um limite e é urgente que se ensine ao pessoal do Sr. Carlos Lacerda até onde êles podem ir sem afrontar a opinião pública e os brios do Exército.

E não será sem tempo.

POLÍTICA DO DISTRITO

Quem colaborou com o golpe, por omissão ou atitudes equívocas só pode mesmo ser chamado de golpista. Contra isso não concordam os representantes udenistas, muitos deles, indubitavelmente, homens de larga envergadura democrática. Confiados nisso, antecipamos muitas vezes que a UDN local acabaria quando seus representantes fossem pressionados a adotar abertamente a linha do golpe. Estávamos enganados, entretanto. Os articuladores das soluções extra-legais conseguiram neutralizar os companheiros democratas e o resultado, sem tirar nem pôr, foi se transformarem todos eles em golpistas. Apenas o presidente da Câmara dos Deputados, gal. Flores da Cunha, não foi na conversa de bancar o sboca de siri, quando era mais necessario o pronunciamento de todas as pessoas responsaveis. Como se sabe, desde o início a UDN Para tomar parte, ao lado de Teixeira Lott, na luta pelo retorno aos quadros constitucionais vigentes. Quem não teve coragem de assim proceder, não pode mais protestar em nome da legalidade, como o fazem agora os udenistas frustrados no contra-golpe de 11 de novembro. Mas o que vemos atualmente? Os golpistas de ontem são os mais pressurosos defensores da Constituição. A censura para a imprensa, imposta temporariamente, como medida de precaução, lançou-os à luta como se os outros é que fossem os conspiradores, os traidores do regime. E' o fim. Ainda bem não foram divulgados os nomes de todos os implicados na trama diabolica, que subtrairia à nação a sua Carta Magna, para que o poder fosse confiado a uma ditadura udenista — e a os golpistas se rearticulam, como se não tivessem de pagar pelo crime de traição contra a patria.

Alim Pedro, conquanto tenha sido nomeado para a prefeitura por Lacerda, está querendo ficar no Guanabara. Contra isso protestou Helio Walcacer, que tendo colaborado com a administração Alim Pedro, na sua opinião uma das melhores que o carioca já teve, acredita estar o chefe do Executivo impossibilitado de recuar no pedido de renuncia que fez em caráter irrevogavel.

José Anselmo Bandeira de Melo

Reclassificação

OS últimos acontecimentos que abalaram o país estão, praticamente, superados, devendo o Congresso Nacional voltar ao seu ritmo normal de trabalho. Assim, é inadiavel que a Camara dos Deputado retome o projeto de reclassificação dos cargos e funções do serviço publico, a fim de que venha a ser concluido com urgencia. Não mais justifica a procrastinação de tal medida, eis que todos os estudos estão concluidos, não havendo qualquer motivo plausivel para novas delongas. O funcionalismo público aguarda essa reclassificação com a maior ansiedade, pois com ela terá aumento de vencimentos. Ora, há anos e anos que os servidores do Estado, federais e autarquicos, não têm sua situação melhorada, apesar do custo de vida continuar em desabalada ascensão. Assim, a Camara dos Deputados, passados os momentos de agitação politica, está no dever de concluir com o referido projeto, para ir ao Senado e, em seguida, à sanção do Executivo Federal. E' urgente e inadiavel que isto seja feito.

O racionamento e o serviço público

O HORARIO das repartições públicas federais e autarquicas, em virtude do racionamento de energia elétrica, foi alterado para o periodo de 11 horas às 17 horas. Tal horario visava economia de luz e força nos serviços burocraticos do Estado. Em verdade, nada adiantou, pois ficou provado, que economia não houve, embora o horario vigente venha causando tremendo transtorno ao funcionalismo, sacrificado duplamente, já que perde uma hora pela manhã, sem recuperá-la, porque à tarde só lhe resta perder horas em filas. Desastrosa e desastrada foi a implantação de tal regime para o serviço público.

Agora, quando se anuncia o fim do racionamento, é urgente o restabelecimento do antigo regime de 12 às 18 horas, não apenas por ser o consentâneo com as necessidades do proprio serviço, como sobretudo por atender ao proprio funcionalismo, sacrificado com o regime vigente. O novo Chefe da Casa Civil da Presidencia da República, de onde partiu a primitiva recomendação, bem poderá determinar a sua revogação imediata, já que não subsistem as razões para a sua continuação, com o racionamento acabado.

GAZETA DE NOTICIAS DE 1879

Domingo e 2.ª-feira, 16 e 17 de Novembro

AS MULHERES DE BRONZE — «Encetamos hoje a publicação, em folhetim, d'este excellente romance, que está sendo publicado em Paris.

O seu auctor é Xavier de Montépin, um dos mais populares e dos mais felizes na escolha dos assumptos».

* * *

O FUTURO — Na **Semana Politica**, escreve Proudhomme (José do Patrocinio): «A França que era no tempo de Clovis a sentinella de Deus, é hoje o vidente predestinado do progresso. Quem quer comprehender o futuro, precisa de ouvil-a e estudal-a».

A AÇÃO PRECISA, NO MOMENTO EXATO

E assim se conta a história do *Tamandaré*...

SENADO FEDERAL

LEVANTADA NO MONROE A SUSPEIÇÃO DA DOENÇA DO SR. JOÃO CAFÉ FILHO

O EX-PRESIDENTE DA REPÚBLICA TERIA ADOECIDO PROPOSITALMENTE

Voltou ontem, o Sr. Kerginaldo Cavalcanti à tribuna do Senado Federal para abordar o estado de saúde do Sr. Café Filho. O orador foi contraditado pelos Srs. Apolônio Sales e Fernandes Tavora ocorrendo êste último a responsabilidade e a competência profissional dos médicos que firmaram o laudo sôbre a moléstia da que fôra acometido o Sr. Café Filho. O orador estranhou, contudo, a rápida cura do ex-Chefe da Nação e adiantou que o Sr. Café Filho, risonho e bem disposto, parece já que retorna de uma estação de águas.

— Não é estranhável essa cura — apartou o Sr. Fernandes Tavora, que condiciona a sua afirmativa à sua profissão de médico. Nesse caso — retrucou o orador — deverá atribuir tal cura a eficiência da vitamina BOTA, e que provocou sorrisos em quase todo o plenário do Senado.

Depois disso falou o senador pelo Rio Grande do Norte declarando que as acentuadas melhoras do Supremo Magistrado da Nação talvez lhe permitisse a ambição de retornar ao Palácio do Catete. Terminou o Sr. Kerginaldo Cavalcanti exaltando a ação do general Teixeira Lott e a sua pronta ação bem como de seus comandados na preservação do regime democrático.

Na Ordem do Dia, voltou às Comissões, em vista da apresentação de novas emendas, o projeto da Câmara que cria novas Juntas de Conciliação e Julgamento na 1ª e 2ª Regiões da Justiça do Trabalho.

CÂMARA FEDERAL

AGITADA A SESSÃO DE ONTEM

* "CARLOS LUZ AGIA EM FAVOR DA REVOLUÇÃO"

* *A AUSÊNCIA DO SR. CARLOS LACERDA*

A Câmara dos Deputados, teve ontem, mais uma vez, um dos seus dias mais agitados, com uma sessão das mais tumultuadas.

O Sr. Loureiro Júnior falou durante quase todo o grande expediente, analisando os acontecimentos, tendo a sua oração entrecortada de apartes. De um lado, o orador recebia palmas e do outro, apupos.

Disse o Sr. Loureiro Júnior, que se impunha o afastamento de Sr. Carlos Luz da Presidência da República, e que o Exército não agira isoladamente, porém, com o apoio de parte da Aeronáutica e da Marinha de Guerra. A posição do general Lott, resultara de um movimento para impedir a baderna odiada preparada.

Quanto ao Sr. Carlos Luz, êste agia em favor da revolução.

TUMULTO

Sem dar aparte a um representante de Goiás, — deputado José Fragelli, — continuava a sua oração o Sr. Loureiro Júnior quando aquêle por insistir em apartear. O Sr. Flores da Cunha pedia com energia fôsse ret

Sr. Fragelli, que os apartes dêsse somente seriam permitidos com o consentimento do orador. Insistiu o Sr. Fragelli ao que o senhor Flores da Cunha ameaçara de pôr para fora do recinto. O tumulto estava feito. O Sr. Mário Martins solidarizando-se com o impertinente Sr. José Fragelli, e aos gritos dizia que abandonava a tribuna do recinto.

FLORES AMEAÇA

Passando os trabalhos ao senhor Benjamin Farah, o Sr. Flores da Cunha avança para o Sr. Mário Martins, descendo pelos escadões laterais da Mesa. Depar

(CONCLUI NA PÁGINA 16)

Eden apela para a tolerância na questão arabe-israelense

LONDRES (B.N.S.) — Acentua-se no Foreign Office que o objetivo das sugestões feitas por Sir Anthony Eden em seu discurso pronunciado na reunião da City de Londres, sobre a solução do conflito entre Israel e os arabes, é fomentar o espirito de boa vontade e tolerancia que é a única base efetiva para a realização de negociações.

O Governo de Sua Majestade aprovou plenamente as propostas apresentadas pelo senhor Dulles no dia 26 de agosto, e o Primeiro Ministro confirmou isso quando declarou, recentemente, que o Governo Britanico, juntamente com os Estados Unidos e provavelmente outras potencias, está disposto a dar plenas garantias a ambas as partes se essas entrarem em acordo sobre as fronteiras mútuas, e a dar consideravel ajuda financeira e de outra natureza para tratar de resolver o problema deles.

O Primeiro Ministro contudo fez ainda mais quando revelou que o Governo de Sua Majestade e ele proprio, pessoalmente, estão dispostos a fazer todo o possivel para ajudar essa causa em prol da paz.

A seguir foi lido o texto da passagem de seu discurso, no qual Sir Anthony Eden fez um apelo pedindo que se chegasse a um acordo e concluiu se oferecendo como mediador.

«Não podemos acaso avançar um pouco agora com referencia á proposta do senhor Dulles?» No momento, os árabes se mantêm firmes sobre a resolução de 1947 e sobre outras adotadas pela ONU. Estão dispostos a negociar condições com Israel nessa base. Os israelenses, por outro lado, se baseiam no acordo do armistício de 1949 nos territorios que hoje ocupam.

«Entre essas duas posições há, naturalmente, uma enorme distancia, mas será acaso tão grande que seja impossivel superá-la com negociações? Não é justo que se desobedeçam as resoluções da ONU, mas pode-se afirmar que essas resoluções sobre a Palestina podem ser postas em pratica agora, tal como estão concebidas?»

A verdade é que se essas nações querem conseguir uma paz que interesse a ambas as partes, é preciso que cheguem a um médio entre essas duas posições. Estou convencido de que é possivel fazê-lo e de que se o fizermos, proporcionaremos desafogo e felicidade a milhões de pessoas. Se fracassarmos, ninguem pode dizer quais serão as consequências.

ECONOMIA & FINANÇAS

F. J. TEIXEIRA LEITE

EMPREENDIMENTO INADIÁVEL

A Comissão Executiva do Plano do Carvão Nacional apresentou, em 1952, ao Ministro da Fazenda o relatório final sôbre o montante das obras necessárias e de instalação destinadas ao tratamento dos pirites para produção de enxofre.

No seu número de outubro a revista "Engenharia, Mineração e Metalurgia" publica um excelente resumo daquele relatório, de autoria do engenheiro Álvaro de Paiva Abreu, diretor assistente do C.E.P.C.N., e cuja leitura se impõe a todos os que desejam a rápido encaminhamento dos mesmos problemas nacionais.

Nos estreitos limites dêste comentário o exame dos detalhes técnicos do relatório em aprêço e das soluções nele propostas.

Em suas linhas gerais o problema posto em equação é o seguinte: Só uma parcela do carvão extraido das minas catarinenses pode ser transformada em coque metalúrgico. O restante e parte hoje utilizada tem, o carvão vapor, para o qual o mercado se restringe cada vez mais, dado o emprêgo crescente de motores Diesel nos navios, locomotivas, usinas térmo-elétricas, etc.

As piritas dos carvões catarinenses podem ser um manancial enorme para produção de enxofre, matéria-prima para uma serie de industrias, entre as quais a do ácido sulfúrico.

Além disto, poderão fornecer minério de ferro de teor de 55 a 60 %.

O carvão vapor pode ser utilizado no local das minas como já o é em Tubarão, para alimentar usinas térmoelétricas.

O projeto preparado pela Comissão Executiva do Plano do Carvão Nacional é o seguinte: montagem de usina siderúrgica com a capacidade para produção anual de 340.000 toneladas de ferro gusa, sendo 200.000 para o aciario e 140.000 para fundição e, em anexo, uma laminação com capacidade para 200.000 toneladas anuais de perfilados leves.

Para produção anual de 70.000 toneladas de enxofre, seriam obtidas, pela ustulação das piritas, 115.000 toneladas de minério de ferro, ou seja cerca da quinta parte das necessidades da usina, devendo os outros 80 % serem trazidos, das lavras de Minas Gerais, nos navios que levassem, para o pôrto do Rio de Janeiro, o carvão a ser expedido em Volta Redonda.

A usina projetada seria baseada no processo elétrico. Para produção da energia elétrica seria utilizado o carvão vapor, reduzindo o consumo de coque para 550 quilos por tonelada de gusa. O consumo de eletricidade seria de 2.300 kwh por tonelada de gusa.

As vantagens de uma usina eletrosiderúrgica sôbre uma do tipo clássico são evidentes. Encontrar-se-ia consumo para o carvão vapor, maior parcela, e reduzir-se-ia o do carvão coqueificável, necessário às outras usinas nacionais.

A potência a ser instalada para atender às necessidades da usina metalúrgica e da fábrica de enxofre seria de 150.000 quilowatts.

O projeto da Comissão Executiva do Plano do Carvão Nacional prevê a solução de quatro relevantes problemas: a) a produção de 70.000 toneladas de enxofre, utilizando matérias-primas pirito hoje atirado fora; b) a produção de 340.000 toneladas de ferro gusa, quantidade capaz de atender às necessidades atuais do Sul do Brasil; c) a utilização racional do carvão vapor, permitindo a expansão equilibrada da indústria carbo-química de que o Brasil é um grande industrial do mundo progresso em Santa Catarina baseado no emprêgo na coqueificação de carvão e no aço.

Tratava-se de empreendimento de extraordinária importância e cuja execução não podia ser mais adiada. Desde o tempo perdido de 1952, quando foi entregue o relatório da C.E.P.C.N. ao Ministro da Fazenda, até hoje,

Decorações Originais SOARITA Sugestões. - Preços moderados
Telefone 37-6963

BRONCHITE ASTHMATICA E ACCESSO DE ASTHMA
PO' INDIANO
PARA OS CASOS CHRONICOS: GOTTAS INDIANAS
FRANCISCO GIFFONI & CIA. - R. 11 DE MARÇO, 17 - RIO

BOTEQUINS — Armazens, Padarias, Bares, Restaurantes, e Hoteis. Por incumbencia de nossos inumeros clientes, de quem somos guarda-livros e nessa qualidade habilitados a prestar informações precisas e seguras, temos á venda estabelecimentos de 1ª ordem, de qualquer dos ramos acima em todos os bairros do Distrito Federal. Casa Bancária p/financiamento do pagamento á vista. Organização genuinamente nacional composta de brasileiros, portugueses, italianos e espanhóis. 35 anos de pratica.

A verdadeira bolsa de casas comerciais que V.S não pode deixar de visitar quando pretender vender ou comprar. Os nossos editais, aos domingos publicados no "Jornal do Brasil" demonstram claramente ser a maior e a mais completa organização no genero em toda a America do Sul. Escritorio Contabil Atlas Ltda. Rua Teófilo Otoni, 122 — 1º pav. — *Celestino os Magalhães*

AGÊNCIA RAMOS DE AUTOMÓVEIS
Compra-se e troca-se carros usados. Facilita-se a troca. Não compre seu carro, sem antes nos fazer uma visita.
AGÊNCIA RAMOS DE AUTOMÓVEIS LIMITADA
RUA URANOS, 1217 — RAMOS — RIO DE JANEIRO

RADAR-POLICIAL

PERPÉTUO — Detetive

ADVERTENCIA

Há uma expectativa sombria nos meios policiais, devido a permanência nos postos chaves do Departamento Federal de Segurança Pública de elementos reconhecidamente como golpistas, que serravam fileiras ao lado do ex-chefe de Policia, figura de proa do Clube da Lanterna.

E' do conhecimento daqueles servidores que esse pequeno grupo de admiradores do Sr. Menezes Cortes, se apressara em levar as suas solidariedades ao golpista preso, assim que tiveram ciencia da sua libertação.

Nessa ocasião, os seus componentes, reafirmaram a seu chorão: estamos prontos a servi-lo, de corpo e alma, em qualquer ocasião.

No entanto, a policia espera e confia na ação do General August seu Magessi Pereira, e no seu Chefe de Gabinete, Coronel Felisberto Baptista Teixeira, no sentido de repor tudo em seus devidos lugares.

Para isso, é necessário que se faça uma advertência ao atual gestor supremo do D.F.S.P.: o «Q.G.», do Sr. Geraldo Menezes Côrtes ainda não foi dissolvido e continua agindo livremente.

Embora o coronel Baptista conte com a totalidade dos servidores policiais, seria prudente que tomasse medidas acauteladoras, a fim de que leais servidores não fiquem em situação constrangedora diante ao «grupo golpista», que ainda exerce suas funções a serviço dos «anti-legalistas».

AUSENCIA DE POLICIAMENTO

Por nosso intermédio os moradores dos subúrbios de Madureira, Méier, Cascadura, Engenho de Dentro, Penha, Irajá, Campo Grande, Vila Isabel, São Cristovão, fazem um dramático apêlo ao Chefe de Policia no sentido de ser restabelecido o policiamento desses suburbios, que a mais de um ano estão completamente entregues a sanha dos delinquentes da pior espécie. Ainda há poucos dias o facinora Helinho abateu a tiros um investigador de Policia, na Avenida Maranguape. Esse local é hoje o ponto de reunião da escória de marginais.

O bandido «Helinho» já conta na sua bagagem criminal com três homicidios, praticados num curto prazo de 2 meses. A Policia do Sr. Geraldo Menezes Côrtes, tão atarefada em servir o golpe, não podia dar atenção e a segurança ao povo... Homicidios... Latrocinios, etc., contra a familia foram renegados a um plano secundário. Essa é a verdade dos fatos.

COLUNA DOS BANCÁRIOS

P. ZIMMERMANN

Negado o aproveitamento dos bancários dos bancos em liquidação, nos estabelecimentos oficiais

O Ministério do Trabalho enviou ao Sindicato dos Bancários do Rio de Janeiro, no dia 3 do corrente, uma cópia do oficio expedido pela Superintendencia da Moeda e do Crédito áquela repartição, no qual faz desvanecer todas as esperanças dos bancários atirados ao desemprêgo ocasionado pela liquidação extrajudicial de vários estabelecimentos bancários. Para conhecimento dos interessados, damos na integra o conteúdo do referido oficio:

"A propósito das medidas pleiteadas pelo mencionado Sindicato, cumpre-me informar Vossa Exa. de que êste órgão teve oportunidade, anteriormente, de prestar esclarecimentos diretos a interessado, acêrca da atual impossibilidade de serem satisfeitos seus desejos. Com efeito, os favores do Decreto n. 36.783, de 12-1-55, não podem ternar-se extensivos aos funcionarios dos Bancos em liquidação extra-judicial por simples ato administrativo, não havendo como enquadrar-se a parcela classificada como crédito quirográfico, da indenização legal pela dispensa, nas disposições daquele Decreto.

Já no que respeita ao aproveitamento dêles em estabelecimentos bancários oficiais, carece a providencia de legislação especial. A petição, neste particular, tanto está desarmada de base legal, quanto é certo se acharem em curso na Câmara dos Deputados dois projetos de lei (ns. 398 e 428) apresentados, respectivamente, pelos senhores deputados Nita Costa e Aliomar Baleeiro, visando assegurar a colocação dos aludidos elementos em bancos oficiais. A solução encontrada pelo govêrno do País, ao ocorrer o fechamento dos chamados "bancos do eixo", não é demais lembrar, foi a distribuição dos bancários desempregados entre os estabelecimentos de créditos então existentes, sem excluir os particulares. Outro aspecto não menos digno de nota, nessa questão, é que as instituições oficiais do gênero têm quadro de pessoal organizado, com hierarquia de postos, vencimentos fixados e idades-limites. Em harmonia com requisitos de ordem regulamentar, o provimento de vagas é precedido de concurso público, por meio do qual os candidatos alcançam nomeação quando portadores de conhecimentos de todo indispensáveis á carreira que lhes está reservada. — Superintendência da Moeda e do Crédito. — (a) **Prudente de Morais Neto** — Diretor Executivo".

SINDICATO DOS EMPREGADOS EM ESTABELECIMENTOS BANCARIOS

Aos Bancários

CANDIDATOS Á LOCAÇÃO DOS APARTAMENTOS DE NITERÓI

A diretoria do Sindicato dos Bancários convoca os colegas que se candidataram à locação dos apartamentos recém construidos em Niteroi para uma reunião em sua sede social, no dia 18 do corrente, (sexta-feira) às 19 horas, quando os interessados serão ouvidos, após ampla exposição que se fará sôbre o trabalho de seleção realizado pela Comissão de Classificação encarregada de estudar o assunto, da qual faz parte um dos diretores dêste Sindicato.

Para essa reunião, foram especialmente convidados os demais membros da Comissão de Classificação, bem como os representantes dos bancários no Conselho Fiscal do IAPB.

Rio, 17-11-55.

A DIRETORIA

— XXII —

FRONTEIRAS DO BEM E DO MAL

Por ANA LÚCIA

Não dormi a noite tôda, pensando no problema que constituia a autorização tácita e até mesmo o incitamento de Sergio ao absurdo modo de proceder de Vérinha.

Fora para mim um tremendo choque a revelação do caráter de meu cunhado. Eu ouvira dizer que havia homens que faziam do encanto e da beleza de suas companheiras uma especie de escada pela qual atingiam o sucesso, mas não acreditara muito na historia. E ainda que admitisse a veracidade de tais fatos, nunca poderia julgar que um marido consentisse em que a esposa tivesse tal procedimento. Supunha que, alguma mulher, por conta propria, traindo seus compromissos, obtivesse, às escondidas do marido e por tais processos, alguma melhoria na situação do casal. Mas com assentimento do marido, era incrivel e não me conformava.

Com certeza Vérinha mentia, para desculpar-se.

Resolvi que, desse no que desse minha atitude, no dia seguinte iria procurar Sérgio e esclarecer o caso.

Lembrava-me que, de fato, eu assistira quando minha irmã saira só, com permissão de Sergio, para resolver um caso em que êle estava interessado.

Isso, entretanto, não implicava em que êle houvesse autorizado "flirts" da espôsa com pessoas que o pudessem ajudar a estabelecer uma situação.

(o)

No dia seguinte, á hora em que sabia que meu cunhado estava no escritório, fui procura-lo e, sem a menor cerimonia, fui contando o que eu verificara e o que Vérinha me havia dito.

Sorrindo displicentemente, acendeu um cigarro e me falou, com incrivel disfaçatez:

— Não leve tudo tão ao trágico Alberta. De fato, sua irmã tem contribuido para aplainar meu caminho, mas nada de mais sério tem havido. Um chá, um cinema, um sorriso, não comprometem ninguém, minha cara. Ademais, você sabe que eu me casei com sua irmã porque gosto dela e não admitiria que ela me traisse.

Você pode não acreditar, mas eu vigio Vérinha sempre que ela vai a um dêsses encontros que tanto a preocupam.

— Mas, Sérgio, você não vê que tudo isso é absurdo e imoral. Você não compreende que sua mulher acabará desacreditada?

Já se murmura sôbre suas atitudes. Você, eu própria só verifiquei o que se passava porque fui alertada por falatórios de uma colega.

— Sua boba, hoje fala-se de todo mundo. Só o fato de sua irmã ser bonita, elegante e possuir um carro é o bastante para despertar a atenção das más linguas. Ainda que ela fôsse um anjo, não escaparia dêsses diz-que-diz-que.

Não se preocupe. Afinal, o marido de Vérinha sou eu...

Realmente, eu nada podia fazer além do que já fizera. Restava-me aguardar, as consequências de tôda aquela loucura.

Até então, Vérinha só tivera oportunidade de fazer o seu jôgo com homens de negocios pouco interessantes. Quando encontrasse alguém culto, fino, sensivel, o que aconteceria?

(o)

Alguns dias mais tarde minha irmã foi encontrar-me, á saida do trabalho. E, mal me avistou, foi logo dizendo:

— Você, heim? Imagine se eu houvesse mentido? Já imaginou a situação em que eu ficaria perante a Sérgio?

Entrei no carro, calmamente, sem responder. E só quando já estavamos em casa foi que abordei o assunto.

— Saiba que fui falar a seu marido depois de uma noite em claro, pensando na questão. E eu tinha dois objetivos: ou você estava mentindo e ver-se-ia forçada a mudar de procedimento ou falava a verdade e Sérgio, envergonhado, negaria tudo e fá-la-ia acabar com essa atitude vergonhosa.

Mas eu não contava que êle fôsse cinico e amoral.

— Alberta, não fale assim de Sérgio. Eu compreendo muito bem a atitude dele. Você foi sempre uma criatura conformada, sem vaidade. Êle é como eu, gosta de tudo o que é bom. E nem sempre é fácil se obter essas coisas com a lisura que você idealisa.

Mas eu prometo a você que logo que Sérgio conclua um negócio que já está entabolado serei como você quer que eu seja: a espôsa modêlo.

Mas estava escrito que não seria assim.

(Continua)

Ondas de crime em Nova Iguaçu

Loterial Federal do Brasil

Resumo dos Prêmios da Loteria n. 510, extraida em 16 de novembro de 1955.

11782 — Cr$ 3.000.000,00 — Rio
11781 (Apr.) — Cr$ 75.000,00
11783 (Apr.) — Cr$ 75.000,00
13949 — Cr$ 1.000.000,00 — São Paulo
11483 — Cr$ 500.000,00 — São Paulo
36369 — Cr$ 300.000,00 — São Paulo
12816 — Cr$ 100.000,00 — Curitiba

CASAS A 25 MINUTOS DO CENTRO

Com sala, três quartos, cozinha, banheiro e quintal.

Condução próxima. Pequena entrada à vista e o saldo em 10 anos, pela tabela Price. Ótima oportunidade para um bom negócio.

Informações com o Sr. DAMASIO, diáriamente, á rua S. José n. 30 - 2º andar.

Verdadeira consagração a missa de aniversário do General Lott

Constituiu uma demonstração de grande e profunda simpatia a missa que, por motivo do aniversario do titular da Guerra, general Henrique Duffles Teixeira Lott, foi ontem rezada, em ação de graça, na igreja da Candelaria. O numero de generais e demais oficiais superiores, de todas as armas, presente ao ato, foi elevadissimo, como elevadissimo foi também o número de altas personalidades politicas, como todos os ministros de Estado, governadores ora nesta capital, sednadores, deputados, vereadores, lideres de partidos, etc.

Igualmente numerosas foram as representações sindicais e de sociedades civis outras, além de grande massa popular, que se comprimia, inclusive, nas imediações do templo.

O Presidente da República, sr. Nereu Ramos, fez-se representar pelo chefe de seu Gabinete Militar, o general Floriano de Lima Brainer.

CENAS COMOVEDORAS

Terminado o oficio religioso, cenas verdadeiramente comoventes se registraram, no templo repleto. Foi com grande dificuldade que o general Teixeira Lott conseguiu atingir a sacristia, para receber os cumprimentos das autoridades presentes. Gente do povo, senhoras lançavam-se aos pés do general, envolvendo-lhe as pernas num amplexo reconhecido, pelo muito de que ficou ele credor, da admiração e da confiança populares.

Desembaraçando-se, a custo, dessas e outras manifestações do povo, foi general conduzido à sacristia, onde se entregou aos abraços dos amigos e colegas de farda, em cujo meio se viam oficiais, em massa, da Aeronautica e da Marinha.

Na foto que ilustra estas linhas, vemos o general Lott no momento em que se recolhia, numa prece.

BONS TERRENOS

Vendo, sem entrada e seu juros, lotes desde 200 e 250 cruzeiros por mês, preços desde 12, 16 e 20 mil cruzeiros. Comércio e condução, já povoado, com água e luz junto a estação, ótimos para granjas, etc., distante 45 minutos das Barcas de Niterói. Tratar diáriamente com o Sr. J. SIQUEIRA, Av. Marechal Floriano, 13-1.º andar (Antiga Rua Larga). Tel.: 23-3840.

DOENÇAS DO CABELLO E DO COURO CABELLUDO

SÓ É CALVO QUEM QUER

PILOGENIO

FORMULA E PREPARAÇÃO DO PHCO FRCO GIFFONI

VENDA NAS PHARMACIAS, DROGARIAS E NAS CASAS DE MODAS

FRANCISCO GIFFONI & Cª - RUA 1º DE MARÇO 47 - RIO DE JANEIRO

Mensagens de solidariedade ao novo govêrno

Clima de tranquilidade em todo o país — Outras notas

O Presidente Nereu Ramos vem recebendo de todos os pontos do País, mensagens de apoio ao seu Govêrno, entre elas de Governadores do Estado e Presidentes de Assembléias Legislativas Estaduais, como se segue:

DO SENHOR JUSCELINO KUBITSCHEK

«Na hora grave em que Vossa Excelencia assume a Chefia da Nação Brasileira, venho apresentar-lhe os meus ardentes votos de felicidades e pedir a proteção Divina para o seu Govêrno e para a pessoa de Vossa Excelência. A Nação confia na experiência de Vossa Excelência e nas suas altas qualidades de homem publico, a fim de que possa o Brasil atingir a um tempo de tranquilidade. Deus guarde Vossa Excelencia, Senhor Presidente a quem envio minhas respeitosas saudações».

DO GOVERNADOR EUGENIO DE BARROS

«O Governo do Estado acompanhado do Diretorio Regional e das Bancadas Federal e Estadual do Partido Social Democrático do Maranhão tem a honra de cumprimentar Vossa Excelencia pela merecida alta investidura no cargo de Presidente da Republica, hipotecando irrestrita solidariedade e expressando os melhores votos de feliz desempenho do honroso mandato que a Nação acertadamente confiou na comprovada experiencia, serenidade e patriotismo de Vossa Excelencia da nossa patria. Atenciosas Saudações».

DO GOVERNADOR DO ESPIRITO SANTO

«Tenho a honra de me dirigir a Vossa Excelência para comunicar que recebido do Exmo. Sr. Dr. Menezes Pimentel, Digníssimo Ministro da Justiça, a comunicação oficial de que Vossa Excelência assumiu o exercicio da Presidência da Republica em cumprimento a uma deliberação aprovada pela Câmara dos Deputados e pelo Senado Federal. Outrossim, é-me grato participar a Vossa Excelência que reina a mais completa ordem neste Estado e que, fiel às tradições do povo espiritosantense, tudo farei com os recursos ao meu alcance para que a ordem constituicional seja mantida no Espirito Santo. Cordiais saudações».

DO GOVERNADOR DO ESTADO DE GOIAS

«Cumprimentando Vossa Excelência ela osse da mais alta magistratura do ais, congratulo-me com essa Presidência, Fôrças Armadas e com o Povo Brasileiro, pelo restabelecimento do regime e respeito da Constituição e legalidade em nossa Pátria. Comunico, outrossim, que reina absoluta calma neste Estado, havendo este Govêrno tomado todas as providências no sentido de manter ordem pública e preservar as instituições democráticas nacionais. Atenciosas saudações».

DO GOVERNADOR DO PIAUI, GENERAL JACOB MANOEL GAYOSO E ALMENDRA

«Ao assumir Vossa Excelência a mais alta investidura do Poder Publico do País, por deliberação da Câmara e do Senado da República, em momento solene em que periclitavam nossas instituições por ação daqueles que desprezavam a soberania popular e os mais sadios princípios da hierarquia com os quais são mantidas as autoridades militares encarregada da defesa e segurança nacional, trago ao eminente cidadão que goza de plena confiança pública, os mais sinceros aplausos do Govêrno e Povo Piauiense, de par com a solidariedade de politica, almejando brilhante e completo êxito na conservação do regime e no restabelecimento da tranquilidade da Familia Brasileira. Respeitosas saudações».

DA ASSEMBLEIA LEGISLATIVA DO ESTADO DA BAHIA

«Tenho a honra de comunicar a Vossa Excelência haver esta Assembléia aprovado, em sessão hoje realizada, a seguinte moção apresentada por lideres de varias bancadas:

A Assembléia Legislativa da Bahia, considerando os recentes acontecimentos politico-militares ocorridos na Capital da República, visando a manutenção da ordem e da garantia do Govêrno representativo, diante e mediante voto popular, manifesta seu inteiro apoio a todas as medidas que asseguram o livre funcionamento das instituições democráticas, tomadas nestas ultimas horas, por altas autoridades militares e civis da República. Atenciosas saudações. Primeiro vice-presidente».

DO PRESIDENTE DA ASSEMBLEIA LEGISLATIVA DE PERNAMBUCO

«Tenho a honra de comunicar a Vossa Excelência a aprovação, em Sessão dos Trabalhos legislativos de hoje, dia 11, do requerimento número 777 de autoria do deputado Francisco Julião e outros, nos seguintes termos: «Requeremos que, ouvido o plenário, a Mesa da Assembléia Legislativa telegrafe imediatamente aos Presidente do Senado e da Câmara Federal, solidarizando-se com todas as medidas que porventura sejam necessárias à manutenção dos principios democráticos concretizados em nossa Constituição. Atenciosas saudações».

DOS FERROVIARIOS DA E.F. BAHIA-MINAS, SR. PEDRO UMBELINO E MAIS 64 ASSINATURAS

«Os Ferroviários da Estrada de Ferro Bahia-Minas saudam Vossa Excelência e Membros do vosso Govêrno Legalista, hipotecando solidariedade pela manutenção dos postulados democráticos. Aqui, junto Patrióticas saudações às Fôrças Armadas na pessoa do Ministro Teixeira Lott».

DO PRESIDENTE DA ASSOCIAÇÃO DOS PORTUARIOS DE VITORIA

«A Associação dos Portuários de Vitória hipoteca inteira solidariedade ao Vosso Govêrno de defesa da Constituição»

DO VICE-PRESIDENTE DA ASSOCIAÇÃO ESPORTIVA E CULTURA DE UBERLANDIA, MINAS GERAIS

«A Associação Esportiva e Cultural da Uberlândia, cultuando os principios democráticos Constitucionais, resolveu, em Assembléia Geral, pelos diretores e Sócios, hipotecar inteiro apôio ao Govêrno de Vossa Excelência pela manutenção da ordem democrática Constitucional».

DO PRESIDENTE DA ASSEMBLEIA LEGISLATIVA DO ESTADO DA PARAIBA

«Tenho a honra de comunicar a Vossa Excelência que a Assembléia Legislativa do Estado da Paraiba, por indicação do Deputado Pedro Goudim e outros, consignou em ata da sessão do dia 7 do corrente, os protestos de inteira confiança pela posse dos candidatos eleitos em 3 de outubro último e consequente repulsa a quaisquer medidas tendentes à frustração violenta dos resultados obtidos, notadamente a implantação do regime extra-legal. Respeitosas saudações».

DO GOVERNADOR DO TERRITORIO FEDERAL DO ACRE

«Queira receber Vossa Excelência minhas sinceras felicitações de irrestrita solidariedade por haver sido convocado, nesta hora ímpar de nossa história, a prestar mais uma vez, à nossa Pátria, assinalados serviços. Peço ardentemente a Deus que inspire e guarde Vossa Excelência. Atenciosas saudações».

Do 1º Secretário da Câmara Municipal de Lages Sta. Catarina — "A Câmara Municipal de Lages, através do voto dos membros integrantes das representações do Partido Social Democrático e Trabalhista Brasileiro, protestando contra tôdas as manobras tendentes a burlar a vontade de popular livremente manifestada no último pleito, torna público seu propósio de lutar por todos os meios ao seu alcance no sentido de preservar a legalidade da democracia e o respeito da Constituição Federal e leis comuns, únicos meios de gerar a paz e tranquilidade tão necessárias á solução de graves problemas econômicos e sociais que angustiam o povo brasileiro".

Do Prefeito eleito de Jaboticabal, São Paulo — "Aceite respeitosos cumprimentos pela investidura do grande senador na Presidência da República. O Brasil precisa

(CONCLUI NA 8ª PAGINA)

Alvejou duas pessoas e terminou assassinado. Um negociante vitima do banditismo local

Alarmante sucessão de crimes, registrou-se terça-feira última na localidade fluminense de Nova Iguaçú, estando as autoridades policiais daquele municipio empenhar que sangrava abundantemente e capturar diversos criminosos.

ALVEJOU DUAS PESSOAS E TERMINOU ASSASSINADO

Pela madrugada transitava próximo ao cruzamento das Ruas Otávio Tarquino e Mendonça Lima, o investigador de policia, Pedro Ramos da Silva, (28 anos, solteiro, rua Mendonça Lima 149) quando foi abordado por um individuo que sangrava abundantemente e que lhe explicou que fora baleado por um desafeto, apontando o rumo que ele tomara. Disposto a prender o autor do crime percorreu o caminho que a vitima lhe apontara, defrontando-se com o criminoso que não lhe deu tempo nem para falar, recebendo com um tiro em plena testa que o prostou por terra. A essa altura grande número de pessoas que se postavam pelas imediações, algumas das quais armadas de revolveres, se dispuzeram a prender o frio assassino, resultando ser êle abatido em meio a uma saraivada de balas. As duas vitimas foram removidas para o Hospital de Nova Iguaçú, em estado grave sendo a primeira vitima identificada como Reinaldo Antônio da Silva (rua Manuel Duarte, n. 150). O criminoso assassinado foi identificado como Cristovão Júlio de Mendonça (português, 34 anos, solteiro, Rua das Adalias, 57) cujo corpo após os exames periciais foi removido para o necrotério da localidade.

FRIAMENTE ASSASSINADO O COMERCIANTE

Quando se encaminhava para a sua residência terça-feira última, depois de ter passado três dias no xadrez da Delegacia de Policia de Belford Roxo, foi friamente assassinado, com três tiros a queima-roupa, o comerciante Fidelis Pereira (casado, 30 anos, rua Icarai, 4) que não pôde esboçar nenhum gesto de reação sendo removido por populares para o Hospital de Nova Iguaçú, onde veio a falecer momentes depois. Pelo seu depoimento ao investigador de serviço no Hospital depreende-se que a vitima fôra preso em virtude de uma queixa apresentada pelo seu vizinho Carlos Gomes dos Santos, dizendo-se agredido e ameaçado de morte por ele. Na delegacia, contudo depois de três dias no xadrez conseguiu convencer a Policia que êle sim é que fora agredido por Carlos e um seu amigo de nome Agrimaldo, os quais tentaram sacar de suas armas, só não o fazendo em virtude da intervenção de vizinhos. Adiantou ainda que, saindo da delegacia, dirigiu-se para a sua casa quando avistou a sua frente Carlos e Agrimaldo. Receando nova agressão resolveu tomar novo caminho, sendo então baleado por Benedito Dias (casado, 45 anos, Rua Icarai, 26), fugindo os três em seguida. Agora, convencida da inocencia do comerciante, vai a Policia de Belfort Roxo encetar diligências para capturar o criminoso e seus cúmplices.

SELVAGEMENTE DEPREDADA A CASA COMERCIAL

Pela madrugada de terça-feira última diversas pessoas que se encontravam em visita ao comerciante Itamar de Assis (22 anos, solteiro, Rua Minas Gerais, 1 000, em Nova Iguaçú) retiravam-se em busca de condução quando próximo a uma ponte um dos componentes do grupo desentendeu-se com alguns desconhecidos moradores da redondeza que ali se encontravam postados, resultando sair ferido a faca o operário Luis de Brito, um dos visitantes. Para proteger-se a vitima correu a refugiar-se, no estabelecimento comercial de Itamar, perseguido de perto pelo grupo que invadiu a casa de negócios e numa furia destruidora foram depredando tudo o que encontraram. O comerciante que trazia ao colo o menor Júlio Hermes de 8 meses, refugiu-se sob o balcão protegendo o menor e só não foi também massacrado dade a intervenção de um auxiliar de policia que fez alguns disparo para o ar, pondo em fuga os malfeitores.

ESCRITÓRIO NA CINELANDIA

Aluga-se um conjunto de salas, com 2 telefones e extensões. Tratar pelo telefone 25-9865.

Show Volante "Gazeta de Notícias" com "Surpresas Okay"

Sabádo, dia 19, à Rua Barão de Mesquita, 509, no Andarai sob o comando de Paulo "Okay" e Mário Santos

Sabado proximo o nosso «SHOW VOLANTE», estará no bairro de ANDARAI, oferecendo aos moradores daquele populoso bairro e leitores da GAZETA DE NOTICIAS, momentos de alegria com numerosos astros e estrelas do radio brasileiro.

RADIO MAUA'

Representando á RADIO MAUA', os «valores» do «cast» de CARLOS VARELA, estarão presentes ao nosso «Show».

VERA CRUZ

Outra emissora que se fará representar, será á RADIO VERA CRUZ, quando os seus mais renomados artistas estarão abrilhantando o «SHOW VOLANTE».

«CAST» VARIADO

Artistas da PRE-NENO e mais os integrantes de nossa caravana, cujos nomes mencionamos abaixo, tomarão parte no programa a ser realizado domingo proximo.

NOSSA CARAVANA

LUBALDO SILVA (o doutor em samba) — SIDNEY CARLOS — JANE MARA — MANECO DO PANDEIRO — PILOMBETA — JAIME CARDOSO — OSIAS — VANDRO RIBEIRO — EUNICE SILVA — CLEUSA BATISTA — SERGIO ROBERTO — MARIINHA FERREIRA — GATO FELIX — CUSTODIA MARTINS.

COLABORADORES

Recebemos a adesão das seguintes firmas comerciais do Andarai:

CAFE' SAO BENTO, rua Barão de Mesquita, 444 — ARMAZEM PARA TODOS, rua José Higino, 4-A — MERCEARIA A PRINCEZINHA, rua Barão de Mesquita, 509-B — BAR PARA TODOS, rua José Higino n. 2-A — REFRIGERAÇAO PARA TODOS, rua Barão de Mesquita, 511 e José Higino, 2.

HOSPITAL FERROVIARIO

A fim de colaborar com o jornalista HERON — organizador dos festejos pró construção do HOSPITAL FERROVIARIO — vem de convidar os componentes do «Show Volante» para tomar parte na festa que se realizara dia 24 do corrente, nos amplos salões do 8.º andar do EDIFICIO CENTRAL DO BRASIL.

Acedendo ao amavel convite, lá estaremos com uma pleiade de bons artistas, colaborando destarte para a concretização do sonho dos funcionarios da nossa principal ferrovia.

«SHOW» DO GATO FELIX

Domingo dia 20 o consagrado comico do Radio, promoverá um magnifico programa radiofonico, em COELHO DA ROCHA, quando não faltarão os componentes do «Show» Volante, especialmente convidados.

BANCO DO COMÉRCIO S. A.
O MAIS ANTIGO DESTA PRAÇA

GAZETA DE NOTICIAS

R. TEOFILO OTONI 105, RIO

Vice-Presidente
PAULO PARISI
Diretor-Substituto
JOSE BUSTAMANTE
Assistentes da Diretoria
NARCISO REBIBOUT
O. MACHADO SOBRINHO
Secretario
IBERE BASTOS
Gerente
HUGO PODDA

Diretoria 43-4215
Gerencia 43-3588
Publicidade 23-2718
Secretaria 43-8083
Esporte e Policia 43-7841
Oficina 43-3629

O unico cobrador autorizado é o sr. WILTON GALDINO DA ROCHA

O Jornal não se responsabiliza pelas opiniões emitidas em materias assinadas.

ARNO VOIGT INFORMA DE TUDO UM POUCO

RÁDIO

"CONCURSO RAINHA PRE-NENO DE 1955" — REGINA CELIA EM 1º

Com a organização da Associação Brasileira de Rádio está a cargo [illegible] o "Concurso Rainha PRE-NENO de 1955", que tem [illegible] angariar notas para a reconstrução do Lar [illegible] de Cachoeiras de Macacu no Estado do Amazonas. Cinzeiro resultou [illegible] Santo é o primeiro dos Radialistas.

A quinta apuração do referido concurso levada a efeito [illegible] na sede da A.B.R., apresentou o seguinte resultado:

Primeiro lugar — Regina Celia, com 23.000 votos; segundo lugar — Gabriela Martins, com 13.600 votos; terceiro lugar — [illegible] com 5.000 votos; quarto lugar — Ernesto Silva, com 4.200 votos; quinto lugar — Amaldo Silva, com 4.000 votos; sexto lugar — Gerardo Rosano, com 3.800 votos; sétimo lugar — [illegible] com 3.600 votos; oitavo lugar — Tania Maria, com 3.500 votos; nono lugar — Colinho Alves e Silva, com 3.000 votos; décimo lugar — Helena Silva e Hugo Vianna, com 2.600 votos; décimo primeiro lugar — Gilda de Souza, com 2.200 votos; décimo segundo lugar — Jandira Gonçalves, com 1.600 votos; décimo terceiro lugar — Dircia Moreira, com 1.400 votos; décimo quarto lugar — [illegible] Melo com 1.000 votos.

Faltam apurados até o momento 78.000 votos. A quinta apuração será levada a efeito hoje, às 17 horas na sede da A.B.R.

Com o resultado da quarta apuração, o candidato Regina Celia conseguiu ultrapassar a sua mais forte adversária — Gabriela Martins, galgando assim o primeiro posto. Aguardemos a próxima apuração pois o duelo entre as primeiras colocadas deverá ser renhidíssimo.

* * *

CANTORA PORTORRIQUENHA

Finalmente tivemos pelas Américas o grande contrato para [illegible] Elza Miranda, que tanto sucesso obteve nos E. UU. [illegible] de duzentos mil dólares com a música "Chiquita Bonita". A estréia de Elza Miranda será anunciada brevemente. Ela [illegible] a nossa rica cantora de renome internacional.

O GOLPE

Nesta era de golpes, passaram também o "nono" no [illegible] Sinatra, que era responsável pela pensão de Ilário [illegible] N.

Tomou conta de pleno o coração e direção de qualquer [illegible] do Tipo Jurassic Cinemascope. Mentor intelectual do [illegible] e mandante do crime: Brigue de Alcool.

Nada um pano o vastíssimo colégio da Urca.

RADIO COPACABANA

A Radio Copacabana, está no [illegible] de comemorações, dentro de [illegible] dias será inaugurado oficialmente com uma bonita festa destinada à imprensa e aos [illegible] e astrolas residentes no bairro de Copacabana, seus diretores ainda não decidiram se haverá ou não um cast de radio teatro, para apresentação de novelas na nova emissora, que tem um ótimo som, e fica localizada entre as radios Relógio e Ministério da Educação em ondas [illegible] radio.

* * *

LUIZ DE CARVALHO

Consta que Luiz de Carvalho abandonará a radio Globo, e [illegible] para as prefixos ZYP-20 e ZYP-27, emissoras filiadas à Organização Copacabana, para apresentar o seu consagrado programa "CHA DAS TRES". há [illegible] ainda em notícia quase que segura, de que Nena Martinez e Zeni Filho, também, assinarão com a Rádio Mauá para ao lá [illegible] na mesma emissora, assim como Jamacy Ferrari, que é do Mundial, tornará a ser diretor comercial do novo bem [illegible] do sorriso comico.

* * *

REBOLADO

O radialista Ronaldo Magalhães, que interpreta os mais variados papeis no interfone da Tupi, acaba de descobrir uma nova faceta artística: compositor. Como tal, preparou o samba-choro "Rebolado", que será lançado pela "Dupla de Ouro".

DENTRO da NOITE

BADALANDO . . .

Embarcou pelo "Bretagne", para Montevidéo, a vedete Mara Rubia, que será estrela da nova companhia do empresário Pascoal.

Mara estrelará, no entanto, a segunda da temporada uruguaia na revista "Gran Circo Politico" no Teatro Astral em Buenos Aires.

* * *

Encontra-se internado no Hospital Dr. Cesario de Paula Lima, estabelecimento hospitalar da Associação Brasileira de Rádio, o radialista compositor e cantor Augusto Calheiros, vitimado por um principio de derrame cerebral.

Colegas daquele cantor, promovem um festival no próximo dia 24 de novembro, no Teatro João Caetano, cedido sem quaisquer ônus, pelo prefeito do Distrito Federal. Participarão do espetáculo artistas de radio, teatro televisão e circo. A renda reverterá em benefício do cantor enfermo e sua familia.

* * *

Algumas empresárias estrangeiras estão interessadas em trazer ao Rio de Janeiro a cantora Edith Piaf. Esta cantora, no entanto, está ganhando 75 mil cruzeiros no hotel "Copacabana" de Nova York. Cobra o preço para [illegible] uma atuação de [illegible] minutos.

Russ Tamblyn, o excelente cômico dansarino que personificou o irmão mais novo de Howard Keel em "Sete Noivas Para Sete Irmãos", casar-se-á brevemente. A felizarda, segundo êle, é Venetia Stevns. Mais não fiquem desconsoladas jovens fãs do ator (também jovem), pois vê-lo-ão próximamente nos filmes: Sangue Aventureiro (Many Rivers to Gross) ao lado de Robert Taylor, Eleanor Parker, Victor McLaglen e Jeff Richards; Marujos e Sereais (Hit the Deck) um estupendo musical ao lado de Jane Powel, Debbie Reynolds, Walter Pidgeon, Vic Damone, Tony Martin e Gene Raymond e em The Last Hunt "western" com Robert Taylor e Stweart Granger. Com tanto filme assim, não terá por certo, dificuldades em manter a "familia". (Foto M-G-M)

CINEMA

«O MONSTRO DE LONDRES» É UM DRAMA COM UM TEMA FORA DO COMUM

Oferecendo uma história fora do comum, «O MONSTRO DE LONDRES», que a RKO apresentará segunda-feira, nos cinemas do circuito Plaza, tendo como interpretes centrais Alexis Smith, Alexander Knox e Dirk Bogarde, oferece um tema psicologico que a critica do mundo inteiro aclamou como singular. Gira a pelicula em torno de uma experiência que um médico psicopata realiza com a intenção de reformar um delinquente que tenta atacá-lo numa rua de Londres. Manda escolher entre entregá-lo ao carcere ou viver em sua casa — a do médico — pelo espaço de seis meses. Espera que aquele homem, apenas de 20 anos se bem tratado, modifique seu modo de viver encaminhando seus passos por um caminho reto. Mas o psiquiatra tem mulher jovem, de quem se descuida devido seus afazeres profissionais. Isto complica as coisas e provoca um conflito entre os três de trágicas proporções que finaliza com um clímax de emoção e suspense. Alexis Smith, como a mulher do medico, nos oferece suas habilidades dramaticas, superando tudo quanto até hoje fez no cinema. Outro tanto poderemos dizer de [illegible] e outros todos se recordam pelos seus extraordinários trabalhos na tela, entre outros, a caracterização do Presidente Wilson. Dirk Bogarde, o jovem criminoso, é um dos astros britanicos favoritos do momento, e no filme volta a refazer seus louros. Produzida e dirigida por Victor Hanbury, o notavel diretor se destaca com «O Monstro de Londres» um dos seus mais solidos triunfos.

«LUA DE MEL AGITADA» — COM LUCILLE BALL

A Metro-Goldwyn Mayer produzirá Vincente Minnelli dirigiu e Lucille Ball e Desi Arnaz interpretaram «Lua de Mel Agitada» (The Long, Long Trailer), uma comédia gostosíssima sobre as peripécias de um casal que resolveu morar sobre quatro rodas! E' impossivel controlar o riso num filme como esse em que tanto Lucille como Desi dão o máximo de seu talento histrionico. Marjorie Main e Keenan Wynn tambem estão no elenco de «Lua de Mel Agitada», que será lançado brevemente nos cines Metro e que foi fotografado em Anaco Color.

ROD CAMERON, UM DOS MAIS EMOCIONANTES ARTISTAS NO MAIS FANATASTICO DOS FILMES: «TITÃS DA SELVA»

Rod Cameron, é um artista a quem caberia o titulo de o homem mais sensacional da tela, isso porque, seu genero de arte é magnifico para os filmes de alto «suspense». Realmente, quando vemos seu nome ligado á uma realização cinematográfica, sabemos de antemão que se trata de uma obra de [illegible]. Desta vez, Rod Cameron aparece em «Titãs da Selva» (The Jungle) ao lado da bela Marie Windsor e Cesar Romero sob a direção de William Berke. Trata o filme de uma historia fantástica, uma das mais fantásticas já filmadas de pois de «King Kong».

«Titãs da Silva» (The Jungle) está sendo anunciado pela Art Filmes já para a proxima segunda-feira nos cinemas: Rivoli — Presidente — Art Palacio — Palacio Higienopolis — Santo Afonso — Cassino (Niteroi) e a partir de quinta-feira no Guaraci em Rocha Miranda.

«KALAPALO», NA SEGUNDA-FEIRA EM CARTAZ

«Kalapalos», o filme realizado entre os indios kalapalos que habitam as terras do alto Xingú, vai ser estreiado no Rio, na próxima semana, num circuito de cinemas. Trata-se do maior filme do seu genero na produção nacional, com uma grande dose de aventuras emocionantes nas selvas e uma verdadeira descrição em movimento sobre a vida estranha dos indios que deram ao mundo a famosa e linda Diacui. Willima Gehrke realizou o filme e para isso empreendeu uma custosa e perigosa expedição que os conduziu ao territorio dos kalapalos, expedição que foi chefiada por Airosa da Cunha, o viuvo de Diacui, que muito bem conhece o povo e a lingua kalapalo.

«Kalapalos», vai ser portanto apresentado pela Luso Filmes, na proxima segunda-feira, nos cines Azteca — Caruso — Imperator — Coliseu — São Pedro — Rosario — Rivoli — São José — Cachambi — Vaz Lobo e Guaraci e na quinta-feira no Irajá e Fluminense.

CARTAZ

«A MANCHA», no Rivoli (do meio-dia às 22 horas), Art Palácio (das 14 às 22 horas) e Palácio Higienópolis, das 15 às 21 horas.

«O ANTRO DO VICIO», no Pathé (do meio-dia às 22 horas) e São José — Para Todos e Mauá, das 14 às 22 horas.

«FACIL DE AMAR», no Metro-Passeio (do meio-dia às 22 horas) e Metro-Copacabana e Metro-Tijuca, das 15 às 22 horas.

«CARMEN JONES», em Cinemascope, no Palácio — Roxy e Madrid, das 14 às 22 horas.

«FEITIÇO DO AMAZONAS», no Plaza (do meio-dia às 22 horas) e no Astória — Olinda — Ritz — Colonial — Primor — Paddock Lobo e Mascote, a partir das 14 horas.

«HOMEM SEM RUMO», no Odeon — Copacabana — Ipanema — Miramar — America — Mem de Sá — Floriano e Bonsucesso, das 14 às 22 horas.

«DOMINADO PELO CRIME», no Vitoria — Leblon — Alaska — Botafogo e Avenida, das 14 às 22 horas.

«SANGUE REBELDE», em Cinemascope, no São Luiz — Rex — Rian — Santa Alice e Carioca, das 14 às 22 horas.

«A CASA DA OUTRA», no Presidente — Coliseu — Alvorada — São Pedro e Baronesa, a partir das 14 horas.

«A REDE», no Arteca — Caruso — Copacabana e Imperator, a partir das 14 horas.

«VIOLETAS IMPERIAIS», no Pax, das 14 às 22 horas.

«UM FIO DE ESPERANÇA», em Cinemascope, no Nacional, às 14,30 — 17 — 19,30 e 22 horas.

«A MULHER E OS INDIOS», no Imperio — Tijuca — Guanabara Maracanã — Abolição — Leopoldina e Madureira, das 14 às 22,20 horas.

«CHICO VIOLA NÃO MORREU», no Ideal, das 14 às 22 horas.

«A BESTA NEGRA», no Iris, das 14 às 22,20 horas.

«ESTRANHA FASCINAÇÃO» e «O ALVO HUMANO», no Olimpia, a partir das 14 horas.

«CAMINHOS ASPEROS» e «TORMENTO DA SUSPEITA», no Marrocos, a partir das 14 horas.

«LÁGRIMAS DA REBELDIA», no Bandeira, a partir das 14 horas.

«EU ME VINGAREI», no Pirajá e Natal, das 14 às 22 horas.

«RAINHA CIGANA», no Santo Afonso, das 14 às 22,20 horas.

«TENHO SANGUE EM MINHAS MÃOS», no Rio Branco, a partir das 14 horas.

«SANGUE POR SANGUE», no Catumbi, a partir das 14 horas.

«O PREÇO DE UM HOMEM», no Meier, a partir das 14 horas.

«A ESPADA DE DAMASCO», no Ramos, a partir das 14 horas.

«A SELVA NUA», no Paraiso, a partir das 14 horas.

«OS TRÊS GARIMPEIROS», no Oriente, a partir das 14 horas.

«SUBLIME OBSESSÃO», no Cenário e Santa Helena, a p partir das 14 horas.

«O ÚLTIMO GUERREIRO», no Santa Cecilia, a partir das 14 horas.

«A BARBADA DO BIRUTA», no Penha, a partir das 14 horas.

«DUELO NA SELVA», no Marajó (Jacarepaguá), a partir das 16 horas.

«CORAÇÕES DIVIDIDOS», no Novo Horizonte, a partir das 16 horas.

EM NITEROI

CENTRAL — «Ricardo, Coração de Leões», em Cinemascope, das 15 às 22 horas.

ICARAI — «Disque M Para Matar», das 14 às 22 horas.

OLEON — «Dominado Pelo Crime», das 14 às 22 horas.

IMPERIAL — «Johnny Guitar, a partir das 14 horas.

MANDARO — «Luzes da Ribalta», com Charles Chaplin, a partir das 14 horas.

PALACE — «Chico Viola Não Morreu», a partir das 14 horas.

BRASIL — «A Princesa e o Pirata» e «Tarzan e a Montanha Secreta», a partir das 14 horas.

EM PETRÓPOLIS

SANTA TEREZA — «O Destino Me Persegue».

PEDRO — «Meu Oficio É Matar».

CAPITÓLIO — «Homem Sem Rumo».

PETRÓPOLIS — «O Egipsios, em Cinemascope.

CAIXA ECONÔMICA FEDERAL DO RIO DE JANEIRO

Depósitos em nome de crianças

Em nome de crianças podem ser abertas na Caixa Economica Federal do Rio de Janeiro 5 tipos de contas:

a) prazo fixo (juros de 5 a 7 % a.a. dependendo do prazo);
b) conta de movimento (juros de 4 1/2 % a.a.);
c) condicional (juros de 4 1/2 % a.a.);
d) economia propria (juros de 4 1/2 %);
e) escolar (juros de 5 % a.a. até 100 mil cruzeiros).

As contas de prazo fixo e de movimento sao de tipo bancario comum.

As de economia própria são instituidas por qualquer pessoa para menores de 16 anos, idade em que o titular poderá fazer retiradas. A partir de 12 anos, porem, desde que o menor seja escolar ou exerça qualquer profissão, poderá instituir o deposito por iniciativa propria.

As de economia escolar sao abertas nas escolas, com importância minima de 10 cruzeiros (qualquer idade). São livremente movimentadas pelo pai e, na falta deste, pela mãe do menor, ate que o mesmo complete 16 anos; a partir dessa idade, são movimentadas pelo proprio escolar.

A conta condicional e gravada com a clausula de sómente poder ser movimentada pelo titular depois de atingir 16, 18 ou 21 anos, conforme for estabelecido pelo instituidor. Em qualquer tempo, e por qualquer pessoa, quaisquer importancias podem ser depositadas na conta referida, para aumento de depósito, ficando, entretanto, essas importâncias gravadas com a clausula inicial.

(a) JERONYMO DE CASTILHO
Secretario Geral

TEATRO

CARTAZ

TEATRO DE BOLSO — Fechado
JOÃO CAETANO — «Brasilianas» ás 21 horas
TEATRO COPACABANA — «A Folha de Parreira» — Pelos Artistas Unidos, às 21 horas.
MADUREIRA — «Pintando o sete» Pela Companhia Zaquia Jorge, às 20 e 22 horas.
GINASTICO — Santa Marta Fabril S.A. — Pelo Teatro Brasileiro de Comédia. às 21 horas.
CARLOS GOMES — «O Ebrio» Pela Companhia Vicente Celestino, às 20 e ás 22 horas.
SERRADOR — Ponha a Mulher no Seguro! — Pela Companhia Raul Roulien, ás 20 e as 22 horas.
RIVAL — «Esposa em Circulação» Pela Companhia Aimée, as 20 e ás 22 horas
GLORIA — «Minha recebe aos sábados» — Pela Companhia Dercy Gonçalves, às 20 e as 22 horas.

FRAQUEZA PULMONAR • DEBILIDADE ORGANICA • BRONQUITES
TOSSES REBELDES • CONVALESCENÇA • TUBERCULOSE
PHOSPHO-THIOCOL
GRANULADO DE GIFFONI • RECALCIFICANTE E REMINERALIZADOR
FRANCISCO GIFFONI & CIA. RUA 1º DE MARÇO, 17 - RIO

hoje
Pathé
São José
Mauá
Paratodos
Alfa
VIOLENTO! IMPRESSIONANTE! REALISTA!
PROIBIDO ATÉ 18 ANOS
JEAN GABIN
O ANTRO DO VÍCIO
RAZZIA SUR LA CHNOUF
UM FILME DE HENRI DECOIN
COMPLEMENTOS NACIONAIS

COLUNA SINDICAL

Comentário de GERALDO DA MATTA MACHADO
Noticiário de ARAQUEM MOURA ROULIEN

A reclamação trabalhista

Pergunta o leitor W. de A. como apresentar uma reclamação trabalhista. Tratando-se de assunto de carater geral e de permanente utilidade, vamos dar um maior desenvolvimento à resposta.

Em primeiro lugar, qualquer trabalhador pode fazer e acompanhar sua reclamação, em qualquer instancia ou tribunal da especializada, sem necessidade de constituir advogado.

As reclamações poderão ser oferecidas por escrito ou verbalmente.

As reclamações escritas deverão conter o nome e endereço do reclamante e da empresa reclamada, fazer um resumo do contrato de trabalho (data de admissão, salario, horario, data de dispensa, etc.) e apresentar as indenizações reclamadas, sempre que possivel com a importancia total das mesmas (modelo anexo).

O requerimento deverá ser feito em termos simples, não sendo preciso citar leis ou fundamentos doutrinarios, não necessita levar sêlo nem ter as firmas reconhecidas. Será entregue em duas vias (original e copia), no Distrito Federal, no Protocolo da sobreloja do Instituto dos Bancarios, na Avenida Nilo Peçanha n.º 31. Nos outros municipios a entrada se fara na junta ou juiz do trabalho ou no distribuidor respectivo.

Muito mais facil e nitorse havel para quem não quer constituir advogado é a reclamação verbal.

O reclamante dirige-se, pessoalmente, munido de sua Carteira Profissional, ao Protocolo no endereço acima, apresentando-se ao funcionario ali designado que autua a reclamação e da ao reclamante um protocolo especificando a junta a que foi distribuida e os motivos da mesma. O empregado vai à Junta designada e ali é reduzido a termo sua reclamação e marcado dia e hora para audiencia de conciliação e julgamento, sendo expedidos notificações para ambas as partes.

Se a empresa não comparecer à audiencia será considerada revel e confessa nos termos da reclamação, condenando-a ao pagamento da indenização ou a execução do ato pretendido. Se não comparecer o reclamante será arquivada a reclamação.

DISSIDIO DOS TECELÕES FLUMINENSES

Conforme havíamos previstos as industriais não compareceram à mesa redonda convocada pelos tecelões do Estado do Rio que reivindicam aumento salarial. Em consequencia os sindicatos interessados irão recorrer à Justiça trabalhista

* * *

PLEITEAM ABONO DE NATAL

Os empregados da companhia hidreletrica de Juiz de Fora requereram ao Ministro do Trabalho a realização de uma mesa redonda em que discutirão o abono de natal pretendido. A primeira reunião que devia realizar-se sexta-feira passada foi transferida, por não comparecer a empregadora, para a proxima segunda-feira, dia 21, às 15,00 horas.

* * *

AUMENTO, ABONO E HORAS EXTRAS PARA OS PESCADORES

Os pescadores, através de seu Sindicato, convocaram a realização de mesa redonda com os armadores a fim de obterem patronização e aumento de seus salarios, bem como o pagamento no abono provisorio, concedido no último acordo dos maritimos. Igualmente pretendem receber as horas extras trabalhadas no seu duro e perigoso mister. A mesa redonda realizar-se-á no proximo dia 23, às 15,00 horas.

* * *

TAMBEM EM MESA REDONDA OS HOTELEIROS

No dia 23 do corrente estarão reunidos perante a Comissão de Conciliação e de Dissidios Trabalhistas os trabalhadores no comércio hoteleiro e os respectivos patrões a fim de, em mesa redonda, discutirem a base de um aumento salarial.

* * *

AUMENTO DOS TRABALHADORES TEXTEIS

Hoje, às 13 horas, no Tribunal Regional do Trabalho, será realizada a primeira audiencia de conciliação do dissidio coletivo solicitado pelo Sindicato dos Trabalhadores nas Industrias Texteis contra o Sindicato patronal, a fim de ser debatida a questão do aumento de salario da referida classe, cujas bases são as seguintes: 30% para os tecelões e 20% para os diaristas que percebem o salario minimo

* *

FEDERAÇÃO DA CONSTRUÇÃO CIVIL

A Federação dos Trabalhadores nas Industrias da Construção Civil, fará realizar hoje, às 17 horas, uma Assembléia Geral Ordinaria, a fim de ser dado a conhecer aos delegados ali credenciados o relatorio do 1º Congresso dos Trabalhadores nas Industria da Construção Civil e do Mobiliario do Estado de São Paulo

* * *

HOTELEIROS EM ASSEMBLEIA

O Sindicato dos Empregados no Comercio Hoteleiros e Similares, está convocando seus associados para uma Assembléia Geral Extraordinaria, a ser realizada hoje, às 18 horas, quando será debatida a questão dos desempregados.

* *

FUMAGEIROS NO T.R.T.

No proximo dia 23, às 13 horas, no Tribunal Regional do Trabalho, será julgado o pedido de revisão do dissidio coletivo suscitado pelo Sindicato dos Trabalhadores na Industria do Fumo, que pleiteia mil cruzeiros de geral para a classe.

* * *

TRABALHADORES GRAFICOS EM ELEIÇÕES

O Sindicato dos Trabalhadores nas Industrias Graficas, marcou para o dia 9 de dezembro, as eleições para renovação da diretoria, Conselho Fiscal e Representantes junto à Federação a que está filiado. No pleito concorre uma chapa, que é encabeçada pelo Sr. Giovanni Amadeo.

* * *

AUMENTO DOS MARCENEIROS

Hoje, às 18 horas, o Sindicato patronal irá se reunir com os proprietarios de marcenarias a fim de ser discutido o pedido de aumento de salario feito pelo Sindicato dos Marceneiros.

Todavia, o orgão de classe dos trabalhadores fará realizar, amanhã, às 18 horas, na sede do Sindicato dos Condutores de Veiculos Rodoviarios e Anexos, uma importante Assembléia Geral Extraordinaria, no sentido de levar ao conhecimento daquela categoria de profissionais a resolução tomada pelos donos das marcenarias.

Inspetores

PRECISAM-SE NA "OSA" PARA CHEFIAR EQUIPE DE CORRETORES; COMISSAO E AJUDA DE CUSTO. — TRATA-SE COM O SR. AYLTON — RUA SAO JOSÉ, 90

— 2º ANDAR —

TRABALHE NO RIO E MORE EM NITERÓI

Terrenos a partir de Cr$ 20 000,00, sem entrada e sem juros. Cr$ 200,00 mensais. Agua, luz e condução próxima ao loteamento.

Informações com o Sr. LOPES

AV. MARECHAL FLORIANO, 1, SOBRADO

Telefones: 23-3839 e 43-7458

20º Torneio Quinzenal
PALAVRAS CRUZADAS N. 3

HORIZONTAIS: 4 — Mascula; 7 — Expunja; 9 — Gastas insensivelmente; 12 — Matuta; 14 — Parvos; 16 — Divindade; 17 — Arroio do Paraguai; 18 — Encostou; 20 — Filho; 21 — Tens; 23 — Um dos deuses sirios; 25 — Nome de mulher; 27 — Suada; 28 — Pucaro de barro.

VERTICAIS: 1 — Nome de homem; 2 — Registre; 3 — Originara; 5 — A soberana do Universo; 6 — Seja possuido; 8 — Fervido; 9 — Broca; 10 — Extensa planicie que só produz mato; 11 — Sais; 13 — Destruo; 15 — Deus; 19 — Atiras; 22 — Filosofo russo; 23 — Ocupe-se de; 24 — Barquinho de pesca usado na costa sul de Portugal; 26 — Filha do Oceano e de Tetis.

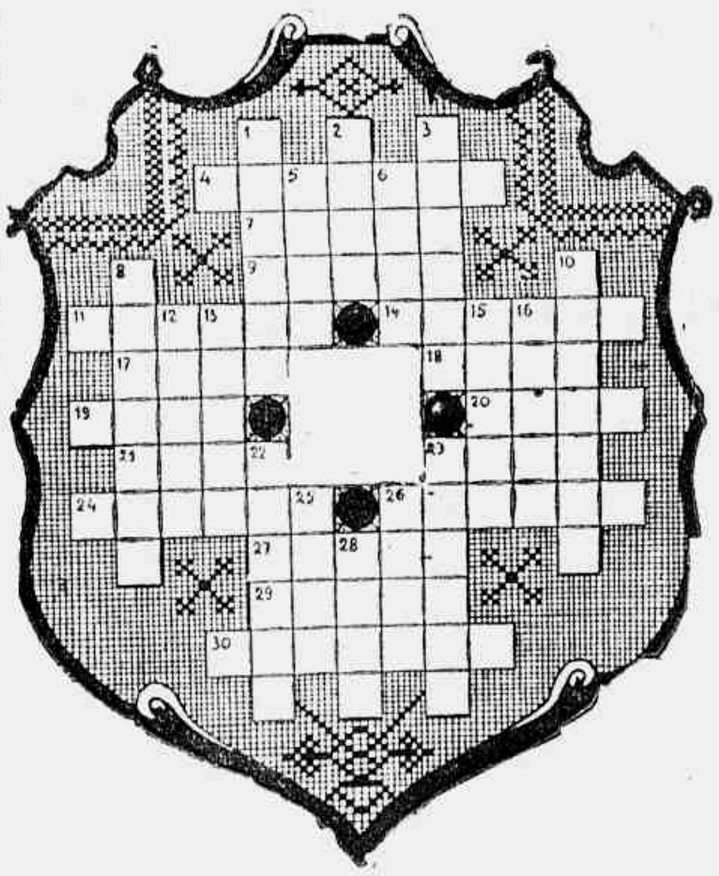

PALAVRAS CRUZADAS N. 3

Olin (Santos)

Ao Vichnu retribuindo — HORIZONTAIS: 4 — Nome próprio masculino; 7 — Amarantus hipocondriacus; 9 — Turvem com algum desgosto; 11 — Nome próprio masculino, 14 — Ingenuo; 17 — Agrupo; 18 — Elemento comparativo; 19 — Essência; 20 — Botas; 21 — Gnetum nodiflorum; 23 — Residência dos gigantes Encelado e Typhon; 24 — Sujeito; 26 — Atirara-se resolutamente contra alguém; 27 — Incho; 29 — Difusão; 30 — Guarda.

VERTICAIS: 1 — Erytrimus tareira; 2 — Nome próprio masculino; 3 — Indicador; 5 — Navio; 6 — Céu; 8 — Oldenlandia corymbosa; 10 — Tentara; 12 — Partita; 13 — Terreno marginal do rio; 15 — Fermento outra vez; 16 — Magnetiza; 22 — Vitória; 23 — Altera; 25 — Espanto (pl.), 26 — Ir; 28 — Nome próprio masculir

CHARADAS

11 — **Sintética:** — NÃO SÓ os bens materiais trazem felicidade; LÁ em cima é considerada também a Moral. A VISTA DO EXPOSTO devemos proceder com correção e moralidade. 2-1.

Nel-son (Rio)

12 — **Sintética:** O "HOMEM" sentiu ALÁVIO para os seus males ao ler as "MEMÓRIAS DE UM MÉDICO". 2-3.

Oldaleh (Santos)

13 — **Apocopada:** Ao grande Carlos, retribuindo: Na Torre de "PISA" o vento MUDA DE DIREÇÃO. 4-3.

Pinguinho (Rio)

14 — **Enigmograma:** Os "PINGAS", geralmente não atinam com o significado de CENOTRUI VIRI. 5 (mais 3, 5, 6, 8, 9) 10.

Olin (Santos)

15 — **Metamorfoseada:** SOFRE muito quem vive na BEBEDEIRA. 5 (4).

Bill (Rio)

16 — **Metamorfoseada:** A COBERTURA DE CANOAS, no Amazonas, é feita com tela de "AÇO". 3 (3)

Fusinho (Rio)

18 — **Protetica:** A palavra chic, "FIGURA" em nossa lingua como um GALICISMO INUTIL. 2-3.

Vichnu (Rio)

19 — **Enigmograma:** Aquela COMIDA MUITO SALGADA caiu-me no estômago como um EMPLASTRO REVULSIVO. 3 (mais 1, 2, 4) 6.

Cafreitas (Rio)

20 — Conheço uma ESPÉCIE DE BAGRE QUE TEM OS OLHOS BRANCOS. 8 (5).

Gauchinho (Rio)

Dicionários adotados: — P. Brasileiro — Lello — C. Figueiredo pequeno — F. Fernandes — Seguier — Chompre — Lirial e Lidael.

(CONCLUI NA PAGINA 11)

Os leitores e leitoras de GAZETA DE NOTICIAS que desejam obter uma consulta com o Professor Jóe Ramath cuja resposta será publicada nesta seção, deverão escrever sua carta a tinta com a maior clareza possivel e ao correr do cenho, sem borrachos em papel sem pauta. Não tendo papel sem pauta à disposição o interessado deverá escrever atravessado sôbre as linhas. É necessário dar o nome por inteiro e um pseudônimo para a resposta bem como declarar o dia, mês e ano de nascimento, a cidade e o Estado. Não sabendo a hora em que nasceu, mencionar a cidade em que viveu maior número de anos e a época respectiva. Devem ser evitados os silhetes em estilo telegráfico. Finalmente remeter o cupão abaixo devidamente preenchido para o Professor Jóe Ramath, "SONDANDO OS ASTROS" — Redação do GAZETA DE NOTICIAS — Rua Teófilo Otoni, 142 — Rio de Janeiro.

RESPOSTAS PELO CORREIO

Aquêles que preferirem receber pelo Correio a resposta de sua consulta, deverão remeter um envelope selado, juntamente com um dos cupões abaixo publicados, sendo que um devidamente preenchido.

NOVAS CONSULTAS

As pessoas que já tiverem obtido uma ou mais respostas e desejarem nova consulta deverão citar em sua carta o número ou números das respostas anteriores

CONSULTAS PESSOAIS — GRATIS

Os leitores ou leitoras que desejarem obter consulta pessoal e gratis com o Professor Jóe Ramath, deverão seguir as seguintes instruções:

1.º) — Recortar diàriamente o cupão numerado publicado abaixo, até completar a coleção de 20 dos mesmos cupões.

2.º) — Trocar a referida coleção de cupões na Portaria do GAZETA DE NOTICIAS Rua Teófilo Otoni, 142 — Rio de Janeiro, por um bilhete para consulta no qual constarão o dia e a hora da mesma consulta.

3.º) — A coleção de 20 cupões que dará direito a uma consulta pessoal GRATIS com o Professor Ramath, não poderá ter cupões com o mesmo número. Por êste motivo, os cupões cada dia apresentam um número novo.

Cupão n.º 16

Cidade ..... Estado .....

Nome .....

Pseudônimo para a resposta .....

Dia, mês e ano de nascimento ..... Hora .....

Idade em que nasceu .....

Residência ..... N.º .....

AVISO — Ao escrever, faça 3 perguntas para serem respondidas pelo Professor Ramath.

LAURENTINO — (Niterói) — 2.434-A Minha boa amiguinha, desejo para você uma vida repleta de venturas como é merecedora. Felizmente, os Astros dão que seu futuro será muito bom (de maio de 1956 em diante). Seus desejos serão quase todos realizados. Antes de decorrido o prazo de cinco meses terá uma alegria fora do comum. Aguarde carta minha com todos os detalhes.

MARICOTA — (Ramos) — 2.435-A — Na minha aritmética três e dois são cinco. A minha amiguinha quer por força teimar que 3 e 2 são setes. Eu heim?! Não posso lhe dar nenhuma razão, pois seu dignissimo esposo é que a tem. Você quer levar a mesma vida frivola, para não dizer outra coisa, que levava quando era solteira. Seu esposo, faz tudo para levar uma vida decente e ter um lar honesto. Você teima em desmanchar tudo e ainda quer vir dizer, cheia de doçura, que é uma santinha e que a razão está do seu lado.

Sinto muito, mas não posso concordar com você. Não sou nenhum santinho, minha filha, mas tudo tem limite e há certas coisas que não topo absolutamente. Como tem inteligência para dar e vender, não preciso entrar em detalhes, pois está compreendendo-me perfeitamente. Modifique-se antes que seja tarde. Seu esposo já etás dando o basta. Depois, quando ele tiver outra pessoa, mais carinhosa e mais correta. Você... Irá chorar na cama que é lugar quente. Vou terminar pois tenho que atender a outros consulentes, para coisas mais sérias.

ROSQUINHA — (Jacaré) — 2.436-A — Se a rosquinha é com uma calice de «Vinho do Porto» ou quero. Nada posso fazer por ai, pois mandou-me uma carta escrita a máquina (nem assinou a mesma) e sem nenhum dado de nascimento. Leia algum bom manual sobre a etiqueta e volte com seus dados de nascimento, que será atendida com muito prazer.

BOLO DE NOIVA — (Boca do Mato) — 2.437-A — Hoje é dia das coisas gostosas. Agora, vai querer o bolo com vinho tinto. Vamos ao que deseja saber. Casamento só em 1957. Não será um civil, será um militar. Só um filho ou uma filha. Dinheiro, muita ventura. Salve!

TON-TON — (Engenho Novo) — 2.438-A — O amigo não está bem de vida porque não quer. Tem muita inteligência, mas é a pessoa mais desorganizada do mundo... Não possui o menor espirito de continuidade. Seu «Ton-Ton» «Pedra que rola não cria limo». Modifique a sua falta de metodo e de continuidade e verá como sua vida se modificará (de um salto) para melhor. Garanto-lhe, que em menos de três anos estará muito bem de vida. Disponha sempre.

JÁ JÁ — (Jacarépaguá) — 2.439-A — Tem toda razão. Já! Já. A minha garrafa de vinho. Vamos às suas perguntas:

P. — Quando irei casar-me?

R. — Pense mais nos estudos. Você tem só 17 anos. Quer que lhe mande um livro de presente?

P. — Como será minha espôsa? Será alta, baixa, gorda ou magra?

R. — Como sabe o amigo, eu já estou meio velhinho e como sua futura espôsa ainda está tão longe não estou vendo bem.

P. — Minha futura espôsa será morena ou loura?

R. — O amigo esqueceu-se, que ainda há a mulatinha e a pretinha. É mais provavel, que seja uma dessas duas.

P. — Minha futura espôsa será de alta sociedade?

R. — Será que na sua gramatica só ha esta frase? — Minha futura espôsa.

P. Minha P...

R. — Chega de perdermos tempo com futilidades. Que queira casar-se, concordo. Mas... Que aos 17 anos, não tenha outro pensamento? Creio que o meu amigo precisa ir em uma boa sessão espirita. Está muito obcecado. Compreendeu?

NÚMEROS FELIZES

3122 4273

MÉIER — RÁDIOS DESDE Cr$ 100.00

GELADEIRAS — LIQUIDIFICADORES — DISCOS — BICICLETAS — E INÚMEROS ARTIGOS DE USO DOMÉSTICO

CARLOS BOTELHO & CIA. LTDA.

ESTÁ VENDENDO ÊSTES ARTIGOS A PRAZO E SEM FIADOR

AVENIDA AMARO CAVALCANTI N. 51 — FONE: 29-0770

TINTAS FINAS COMÉRCIO INDÚSTRIA Ltda.

Esmaltes — Oleos — Vernizes — Ferramentas para pintores e todos os artigos para pintura. Não comprem sem consultar o

CASA DAS TINTAS FINAS

RUA BUENOS AIRES 57 — FONES 32-7119 e 32-3925

O jogo do bicho continua

Apesar do que se anuncia continuam os bicheiros a zombar da ação da Policia. Ontem mesmo, era visto um dêles afixando na Avenida Almirante Barroso, os seguintes resultados do dia:

1782	2816
3949	399
1483	347
6369	7
C	N
9681	4432
4310	1474
7952	4362
8392	7550
0335	7818

SALVAÇÃO
3110
3207
1882
0926
9125

BANCO BORGES S. A.
OPERA EM TÔDAS AS MODALIDADES DO RAMO BANCARIO
RUA ALFÂNDEGA, 24-26

Reassumiu o serviço Médico da Policia o Dr. Costa Moreira

Convidado pelo novo Chefe de Policia, voltou à direção do Serviço Médico do DFSP o ilustre cirurgião patrício, dr. José da Costa Moreira, que durante vários lustros dirigiu aquele orgão cientifico e lhe deu o relevo que adquiriu justamente, nos circulos médicos da Capital. Com aquele reputado medico, o hospital da Policia cresceu em reputação, atendendo não apenas os funcionarios da Policia mas sobretudo realizando milhares de exames semanais aos candidatos à motoristas amadores ou profissionais.

O Serviço Medico, nos últimos meses, afastado seu patrono e fundador, se encontrava em estado precario de abandono, não possuindo nem mesmo recursos Para cumprir o seu dever precipuo. Volta agora o serviço aos seus grandes dias do passado, sob a direção do dr. Costa Moreira. Ao ensejo de sua volta os funcionarios do DFSP e do orgão em pauta felicitam-no pela promoção recebida em boa hora.

DOENÇAS DA PELE
Sífilis — Tumores — Câncer — Eczemas — Varizes — Ulcera das pernas — Verrugas — Espinhas — Queda de cabelo
Dr. Agostinho da Cunha
Das 15 às 19 horas
ASSEMBLEIA 75
Tels.: 42-1155 e 58-1059

A ponte caiu há mais de dois meses, mas a Prefeitura não sabe

Queixam-se mui justamente os moradores da Rua Dr. Vinhosa, em Osvaldo Cruz, contra a situação em que se encontram os mesmos pois, há pouco mais de dois meses passados, uma ponte construida às expensas dos moradores sobre um rio que atravessa aquela artéria do longinquo suburbio, foi derrubada pela ação das aguas, sem que as autoridades competentes da Prefeitura, tomassem, até agora, qualquer providencia a respeito.

Como não se tenham manifestado, os moradores prejudicados, solicitam por nosso intermedio as providencias do prefeito municipal.

FÁBRICA BANGU
TECIDO PERFEITO
FIRMEZA DE CÔRES
LINDOS PADRÕES
DURABILIDADE
BANGU
EXIJA NA OURELLA
BANGU - INDUSTRIA BRASILEIRA

Mensagens de solidariedade...

(CONCLUSÃO DA 5ª PÁGINA)

da serenidade, energia e austeridade de Vossa Excelência".

Do Prefeito Municipal de Lages, Santa Catarina — "Na qualidade de Prefeito Municipal de sua terra natal e como Lageano orgulho-me em cumprimentar nesse ilustre Chefe e amigo que para felicidade do povo brasileiro foi elevado às funções de mais alto mandatário da Nação".

Do Prefeito de Florianópolis — "Receba Vossa Excelência meu cordial abraço de felicidades no elevado cargo de Primeiro Magistrado da Nação. Inteiramente ao seu dispor. Cordiais saudações"

Do Professor Honório Monteiro — "São Paulo. Rogo a Deus para que o assista e ilumine na preservação do regime e na implantação da tranquilidade no seio da Familia Brasileira, tal qual o seu passado de exemplar homem público. Saudações".

Do Deputado Pedro Kurs — "Florianopolis. Ao regressar, hoje à noite, de Serraria tive a feliz noticia de que a Câmara e o Senado Federal num gesto de assegurar o regime constitucional, elegeram o prezado amigo à Presidência do Brasil. Queira Vossa Excelência receber meu cordial abraço".

Do Deputado Argilano Dário — Pela nomeação do Chefe do Gabinete Civil — "Vitória. Como Contador e Deputado representante da grande classe de Contabilistas neste Estado, venho felecitar a Vossa Excelência pelo altamente significativo ato que nomeou o grande lider da classe de Contabilistas do Brasil, Dr. Paulo Lyra Tavares. Essa nomeação, quer ficar certo Vossa Excelência, ecoou profundamente no simpatico meio Contabilista do Brasil. Respeitosas saudações".

Da Assembléia Paulista — "A Assembléia legislativa do Estado de São Paulo reunida, extraordinariamente, acaba de aprovar a seguinte moção — "A Assembléia Legislativa do Estado de São Paulo proclama o seu respeito e apoio à formula adotada pelo Congresso Nacional para solução da recente crise politico militar do Pais elevando-se o Vice-Presidente do Senado a Presidência da Republica e reconhece que o desenvolvimento da crise teve solução adequada à preservação da ordem constitucional e da paz pública. Reafirma também a sua posição de defesa das Instituições e do sistema constitucional vigente inspirados no mesmo ideal que uniu o Congresso Nacional e as Forças Armadas numa das mais graves conjunturas de nossa historia. Tenho a honra de apresentar a V. Exa. os protestos de meu profundo respeito. (a) deputado **André Francisco Monteiro**, presidente".

Do PSD gaúcho — "O Partido Social Democratico, Secção do Rio Grande do Sul, congratulando-se com V. Exa. pela destemida e acertada solução adotada no grave problema institucional que se desenvolve na Capital da Republica, cujos efeitos maculavam as excelsas tradições do glorioso Exército Nacional, ante a confiança imposta pelas aprimoradas qualidades de homem público que exornam a individualidade de V. Exa., sempre voltada ao real sentir republicano, atestado em brilhante passado, formula votos de feliz desempenho na alta quão árdua missão democratica que nesta hora lhe é conferida pela Nação Brasileira. Atenciosas saudações. Pela Direção do Partido, Firmino Paim Filho, Oscar Fontoura, Marcial Terra, Francisco Carrion e Darcy Seger".

Da Comissão Executiva do PTB gaucho — "Tenho a honra de comunicar ao eminente Presidente que a Comissão Executiva Regional do Partido Trabalhista Brasileiro, reunida extraordinàriamente deliberou hipotecar irretrita solidariedade ao Govêrno de V. Exa.. Formulo, pois, no meu e no nome do Partido Trabalhista os melhores votos de felicidades ao preclaro brasileiro. Atenciosas saudações — **Ernesto Dorneles**, presidente".

Do PSD de Santa Catarina — "Deputados do Partido Social Democratico à Assembléia Legislativa de Santa Catarina, vem à presença do eminente Chefe para felicitá-lo pela sua alta investidura na suprema magistratura da Naçáo. Manifestamos nossa irrestrita e incondicional solidariedade a V. Exa. confiante em que o seu alto espirito consegura assegurar, nesta grave emergencia nacional, para à familia brasileira. Rogamos a Deus o inspire para que consiga concretizar altos e patrioticos propósitos expressos em sua primeira mensagem ao povo brasileiro. Respeitosas saudações. (aa) **Osni Regis, Estivalet Pires, Ivo Silveira, Antonio Almeida**, seguem-se mais 12 assinaturas".

Do PSD do Ceará — "O Diretório Regional do PSD, Secção do Ceará, tomando conhecimento dos últimos acontecimentos politicos no Pais, vem hipotecar integral apoio à V. Exa., confiando em seu elevado espirito público demonstrado em altas funções já desempenhadas per V. Exa. Aproveitamos o ensejo para congratularmos com V. Exa. pela feliz escolha do nosso eminente Chefe, deputado Menezes Pimentel, para o espinhoso cargo de Ministro da Justiça. Respeitosas saudações. (a) **Waldemar Alcântara**, presidente".

Do PSD do Piaui — "O Diretorio Regional do PSD, Secção do Piaui, tem a honra de apresentar a V. Exa. respeitosos cumprimentos por motivo de sua investidura na mais alta magistratura da Nação, concernado para a manutenção da ordem constitucional. V. Exa. conseguirá assegurar a tranquilidade e o equilibrio indispensaveis ao progresso nacional. Respeitosas saudações (a) **Afranio Pires de Gayoso e Almendra**, Presidente do Diretorio Regional do PSD do Piaui".

Das Bancadas Estaduais Sergipanas — "As Bancadas do Partido Republicano, Partido Social Democrático, Partido Trabalhista Brasileiro e Partido Social Progressista querem, nesta oportunidade em que graves responsabilidades pesam sôbre os ombros de V. Exa., demonstrar sua confiança no movimento restaurador da legalidade do General Teixeira Lott, reprimindo manobras golpistas e assegurando manutenção do regime democratico. Seu passado de homem puro, politico de alta honorabilidade, assegurarão tranquilidade à Nação Brasileira. Louvamos a atitude de V. Exa., apoiando o movimento restaurador e assumindo a responsabilidade pelos destinos democraticos do Brasil. (aa) **Garcez Dória**, lider do Partido Republicano, Manoel Cabral Machado, lider do PSD, **Ribeiro de Bonfim**, lider do PTB, e **Luiz Garcez**, lider do PSP"

DE CAMARAS DE VEREADORES E DIRETORIOS MUNICIPAIS

Dando cumprimento à decisão do Plenario deste Legislativo, em sessão extraordinaria realizada nesta data, manifesto a V. Exa. o apoio da Camara Municipal de Porto Alegre ao movimento de defesa de preceitos constitucionais vigentes, a certeza de que a ordem e a constituição serão preservados como exige a dignidade do povo brasileiro. Atenciosas saudações (a) vereador **Sereno Chaise**, presidente da Camara Municipal de Porto Alegre.

«Na qualidade de membros da Diretoria do PSD de Propriá, Estado de Sergipe, congratulamo-nos com o ilustre correligionario pelo triunfo da legalidade, sustentando a ação patriotica do General Teixeira Lott. Saudações (a) **João Fernandes Seixas Brito**, presidente, **Francisco Guimarães**, secretario, **Martinho Soares Bravo**, tesoureiro, **Miguel Aguiar Figueiredo**, **José Brito Gonçalves** e **Francisco José Pereira**».

«A Bancada pessedista da Camara dos Vereadores de Limoeiro, Parabeniza o eminente estadista pela sua alta investidura na presidencia da Republica, ao mesmo tempo que hipoteca irretrita solidariedade. Atenciosamente (aa) **Francisco Pergentino Mendes Guerreiro**, **Antonio Alves Maia**, **Ambrosino de Oliveira Cunha** e **Vicente de Paula Nogueira**».

«Congratulo-me com V. Exa. pela nobre atitude de garantia da Constituição e tranquilidade do pais, pois a situação criada pela minoria muito prejuizo tem causado à classe produtora. Esperamos, doravante, que as classes conservadoras possam trabalhar confiantes no Governo e no regime. Respeitosas saudações (aa) **Jovelino Rabelo**, presidente do PSD de Diamantina e Presidente do Sindicato das Industrias Pesadas de Minas Gerais.

«O Partido Trabalhista de Leopoldina, Minas, esta solidario com V. Exa. na atual conjuntura nacional. Saudações (a) **Alzino Carvalho**, presidente».

«O Diretorio Municipal do PSD de Cariré, Ceara, por maioria, decidiu telegrafar a V. Exa. hipotecando solidariedade, felicitando V. Exa. pela investidura na Presidencia da Republica. Respeitosas saudações (a) **Elisio Frota Aguiar**, presidente do Diretorios.

REPERCUTE NO CEARA' A NOMEAÇÃO DO MINISTRO DA JUSTIÇA

FORTALEZA, 15 (Agencia Nacional) — A escolha do deputado Menezes Pimentel para o alto cargo de ministro da Justiça foi muito bem recebida em todo o Estado. Ouvido pela imprensa local sobre a nomeação do conhecido intelectual e politico cearense, declarou o governador Flavio Marcilio que a preferencia do governo recaiu em um nome realmente à altura das funções dotado de serenidade e de capacidade juridica que podem contribuir para consolidar o regime constitucional.

CESSOU A PRONTIDÃO DA TROPA EM FORTALEZA

FORTALEZA, 15 (Agencia Nacional) — Falando hoje à imprensa sobre os ultimos acontecimentos verificados no pais, o general Alberto Salaberry, comandante da Decima Região Militar, disse que a guarnição sobre seu controle desde o dia onze pela manha encontrava-se solidaria com o movimento liderado pelo general Teixeira Lott. Disse ainda que cessou a prontidão nos quarteis em virtude de ja estar plenamente normalizada a situação, permanecendo a tropa de sobreaviso, que é um estado intermediario entre a prontidão e o serviço de rotina.

DISPUTADOS OS JORNAIS CARIOCAS NA CAPITAL DA BAHIA

SALVADOR, 15 (Agencia Nacional) — Na capital e no interior da Bahia a situação é perfeitamente normal, continuando a população entregue às suas atividades. As autoridades adotaram uma série de medidas preventivas visando à manutenção da ordem. Essas medidas de cautela estão sendo revogadas a pouco e pouco. Os jornais da capital da Republica vêem sendo muito disputados, aguardando o público a chegada das remessas junto das proprias bancas. Também os boletins informativos das emissoras são ouvidos com extraordinario interesse. A imprensa estadual em sua maioria quase absoluta está solidaria com o general Teixeira Lott. O «Diario de Noticias», em editorial de repercussão defende o ponto de vista da plena constitucionalidade do ato que levou o sr. Nereu Ramos da vice-presidencia do Senado para a Presidencia da Republica, colocando o prestigio da folha ao lado da atitude assumida pelas Casas do Congresso. Conclui o comentario com a afirmação de que o prestigio do novo governo não decorre apenas da posição estritamente legal em que se colocou, mas igualmente da grande base moral em que repousa e na espontaneidade com que a opinião pública acolheu a decisão parlamentar.

Ainda sôbre as declarações do General Lott

Face as declarações que o General Teixeira Lott fez à United Press e que tão viva impressão causaram não ha mais como fugir ao imperativo da instauração de amplo inquerito policial militar, a fim de que fiquem perfeitamente definidas e esclarecidas as responsabilidades na conspiração contra o regime que resultou no contragolpe preventivo da madrugada de 11 de novembro ultimo.

AS CONSEQUENCIAS DA TRAMA

Em sua entrevista de 35 minutos, frizou o Ministro da Guerra:

— Pensei demoradamente as consequencias de minha conformidade com a conspiração em marcha e verifiquei que para a Nação os resultados do golpe seriam tão maleficos que faltaria a meu dever, como chefe de um dos três ramos das Fôrças Armadas, si a ela não me opuzesse.

CABIA A DEFESA AS FORÇAS ARMADAS

Abrindo a Constituição observou que, nos têrmos do artigo 177, as Fôrças Armadas cabe a garantia dos poderes constitucionais, da lei e da ordem.

— E foi o que fizemos, acrescentou:

APONTANDO OS PRINCIPAIS RESPONSÁVEIS

Acrescentou o General que o deputado Carlos Lacerda, escudado em suas imunidades parlamentares, foi um dos cabeças da conspiração abortada. Entre os chefes militares, apontou o ex-Ministro da Aeronáutica, Brigadeiro Eduardo Gomes, o ex-Ministro da Marinha, Almirante Amorim do Vale; o Coronel Jurandir Bizarria Mamede e outros.

Frizou que o Sr Carlos Lacerda deve ser incluido entre os conspiradores, por suas atitudes á testa do govêrno, inclusive provocando a renúncia do Ministro da Guerra, apesar de saber que êste era um dos objetivos dos golpistas e fazendo conscientemente o seu jôgo.

DÚVIDAS DE UM HOMEM DE BEM

O General Lott disse que "muito lhe custou decidir a lançar-se á ação decisiva da madrugada de 11 de novembro. Falou de sua preocupação de não defender a legalidade com um ato ilegal, externada ao comandante da Zona Militar Leste, General Odilo Denys. E já na cama, depôis de pesar os prós e os contras numa estafante análise da situação e de suas respensabilidades perante seus companheiros de farda e a Nação, falou por telefone de campanha ao General Denys, cuja casa, vizinha á sua estava profusamente iluminada. O General Lott disse então ao comandante da Zona Militar Leste que estava decidido a agir".

E nesse momento o General Denis me disse que acabara de discutir o problema com outros chefes militares e chegaram todos á mesma conclusão: agir".

O EXÉRCITO TODO SOLIDÁRIO

Continuando, disse:

— "Minutos depois estavamos no Minsitério da Guerra. Era pouco mais de uma hora da madrugada. Entramos imediatamente em contacto com os comandantes de todas as Zonas Militares do pais. A única dificuldade podia surgir em São Paulo, cujas tropas estavam sob o comando do General Tasso Tinoco. O General Falconiere da Cunha partiu para São Paulo, enquanto faziamos convergir sôbre o Estado as tropas de Minas Gerais, Mato Grosso e Paraná. Quando o General Tasso Tinoco acordou, tinha a seu lado apenas um grupo de reconhecimento"

O BRIGADEIRO

O Brigadeiro Eduardo Gomes, quando percebeu que no Rio nada mais podia fazer, voou para São Paulo. Mas lá, pouco depois, sentia que a ação rápida do Exército fôra total em todo o pais. E regressou ao Rio.

DITADURA

O General disse que tinha pleno conhecimento das intenções dos conspiradores de dissolver o Congresso, intervir no Poder Judiciário e colocar á frente do Executivo um chefe militar, intenções aliás, amplamente divulgadas nos artigos do Sr. Carlos Lacerda.

A DURA EXPERIENCIA DAS DITADURAS

Ora — prosseguiu o General Lott — pela experiência histórica sabemos o desastre que representa uma ditadura.

A revolução de 30, que preconizava apenas algumas modificações no Executivo, a supressão temporária do Legislativo, mas respeitando-se integralmente o Poder Judiciário, conduziu, depois, ao desfecho trágico de 24 de agôsto. Isto quando viviamos uma fase da história em que os nossos problemas politicos, econômicos e sociais eram muito mais simples. Hoje, dada a magnitude e complexidade dos nossos problemas, uma ditadura conduziria o pais simplesmente a uma situação anárquica

A ÚNICA SOLUÇÃO

Assim, ante as conclusões a que cheguei depois de pesar as duas soluções, nada mais me restava fazer senão cortar pela base a conspiração que se organizava".

O PAPEL DAS FORÇAS ARMADAS

Perguntado sôbre o papel das Fôrças Armadas agora, eliminado que está o perigo de um golpe contra as instituições, respondeu:

— Dar apoio ao presidente da República e ao Congresso e fazer respeitar os julgados da Justiça".

Parece-nos, entretanto, que o repórter foi otimista ao supor eliminado o perigo de um golpe, eis que os golpistas animados com a impunidade, rearticulam-se já — do que dão sobejas provas as provocações que já começaram a ser estampadas nos jornais do grupo.

E parece-nos que o General esqueceu de dizer que entre as atribuições das Fôrças Armadas, além de fazer respeitar os julgados da Justiça, está o de apontar a essa Justiça aqueles que, de qualquer forma, atentem contra a estabilidade do regime.

Orf-Léne
TINGE MELHOR

PNEUS
RECAUCHUTADORA CONTINENTAL LTDA
RUA DAS MARRECAS, 40
TEL.: 22-0547-RIO

CURSOS PRÁTICOS
Utilex
COM EMPRÊGO GARANTIDO
A VOCÊ QUE QUER TRIUNFAR NA VIDA E OBTER MELHORES SALÁRIOS, a UTILEX, oferece esta oportunidade onde você, após um curso intensivo de dois meses, estará apto a desempenhar todos os serviços de escritório.
A UTILEX, tem normalmente empregado todos os seus alunos logo após a conclusão do curso
* DACTILOGRAFIA
* AUXILIAR DE ESCRITÓRIO
* AUXILIAR DE CONTABILIDADE
(Das 8 às 20 hs.)
ORGANIZAÇÃO UTILEX DE SERVIÇO LTDA.
Rua 7 de Setembro, 63 - 7.º andar
FONES: 42-5781 e 52-7745

Courageuse levantou o "Frederico Lundgren" em final apertado

Pickwicka venceu o páreo oficial '15 de Novembro' - Aurora, Pan, Zombadora Champanhota, Astro e Charbal foram os outros vencedores

AURORA por diferença escassa sôbre SILIS

PAN deixou MONTE VERNON a um corpo de diferença

ZOMBADORA seguida de EL MAYOR

Courageuse venceu em final apertado o Grande Premio Frederico Lundgren, defendendo-se de uma arremetida violenta de Lynx. Assim, teve a filha de Cranach teve de empregar-se a fundo obtendo uma vitoria por diferença de cabeça apenas. Lynx e Everglade correram uma barbaridade, tendo esta ultima sofrido percalços durante a reta, nos ultimos metros. Pickwick levou a melhor sôbre Capitanea no quilometro do 15 de Novembro, cobrindo a distancia no tempo de 62"2|5.

Aurora em rhust final sobrepujou, Silis e Senda vencendo os demais pareos Pan, Zombadora, Champanhota, Astro e Charbal.

A seguir, o resultado tecnico das carreiras:

1º PAREO — A'S 14,00 HORAS 1.300 METROS — Cr$ 60.000,00

	Ks.
1º Aurora, E. Castillo	56
2º Silis, J. Marchant	56
3º Senda, J. Ramos	51
4º Siva, M. Henrique	56
5º Inauna, M. Alves	53
6º Sans Gene, W. Andrade ..	56
7º Hellade, O. Ulloa	56
8º Samambaia, N. Pereira	54

Não correu: Habilla

Diferenças: 1|2 cabeça e 1|2 corpo

Tempo: 84"

Vencedor: (7) 49,00

Dupla: (14) 23,00

Places: (7) 13,00, (1) 11,00 e (2) 13,00

Movimento do pareo Cr$ 1.606.720,00

AURORA: F.C. 4 anos — São Paulo — por: Goyama e Frorelo

Proprietario: Stud Ipiranga

Treinador: C. Pereira

Criador: Haras Ipiranga

2º PAREO — A'S 14,35 HORAS 1.400 METROS — Cr$ 45.000,00

	Ks.
1º Pan, J. Tinoco	52
2º Monte Vernon, A. Reis ..	50
3º Certerito, O. Ulloa	58
4º Broadway Bill Marinho ..	52
5º Epinal, A. Nery	52

Não correram: El Chelque e Nordestino

Diferenças: 1 corpo e 1 1|2 corpo

Tempo: 88"4|5

Vencedor: (2) 43,00

Dupla: (24) 152,00

Places: (2) 30,00 e (7) 49,00

Movimento do pareo Cr$ 1.493.950,00

PAN: M.A. 7 anos — R.G. do Sul — por: Pantalon e La Traviata

Proprietario: Stud Sol Ardento

Treinador: G. Feijo

Criador: Breno Caldas

3º PAREO — A'S 15,00 HORAS 1.300 METROS — Cr$ 45.000,00

	Ks.
1º Zombadora, J. Ramos ..	52
2º El Mayor, H. Lima	57

CHAMPANHOTA com LA CHULA na dupla

3º Quiroga, N. Pereira	52
4º Jonsion, J. Tinoco	54
5º Aratan O. Ulloa	54
6º Hilaniza, S. Barbosa ..	58

Não correram: Lafogata e Nutella

Diferenças: 1 corpo e 1 corpo

Tempo: 83"

Vencedor: (8) 53,00

Dupla: (44) 103,00

Places: (8) 26,00 e (7) 28,00

Movimento do pareo Cr$ 1.859.250,00

ZOMBADORA: F.C. 6 anos — R.G. do Sul — por: Moonlight e Valentina

Proprietario: Stud Nioac

Treinador: Carlos Cabral

Criador: Pedro Rota

4º PAREO — A'S 15,30 HORAS 1.400 METROS — Cr$ 45.000,00

	Ks.
1º Champanhota, A. Marçal	56
2º La Chula, B. Marinho ..	54
3º Oina, H. Lima	52
4º Boa Nova, U. Cunha	54
5º Essence, E. Castillo	58
6º Zingara, J. Baffica	50
7º Lunera, D. Moreno	51

Não correram: Xapuri e Embocada

Diferenças: 1 1|2 corpo e 3 corpos

Tempo: 98"

Vencedor: (2) 31,00

Dupla: (14) 75,00

Places: (2) 25,00 e (8) 33,00

Movimento do pareo Cr$ 2.020.000,00

CHAMPANHOTA: F.C. 6 anos — R. Janeiro — por: Pacha e Barca

Proprietario: Licio de Souza Carvalho

Treinador: Jorge W. Vianna

Criador: O. Saldanha

PICKWICK sobrepujou CAPITANEA

5º PAREO — QUINZE DE NOVEMBRO — PROVA ESPECIAL — A'S 16,00 HORAS — 1.000 METROS — Cr$ 100.000,00

	Ks.
1º Pickwick, O. Ulloa	54
2º Capitanea, L. Lins	51
3º De Caldas, E. Castillo ..	59
4º Dawn, A. Ribas	60

Não correram: Guilhotina e Tio Chico

Diferenças: 1 corpo e cabeça

Tempo: 62"2|5

Vencedor: (5) 40,00

Dupla: (24) 62,00

Movimento do pareo Cr$ 1.815.820,00

PICKWICK: M.C. 5 anos — S. Paulo — por: Ever Ready e Iwa Jima

Proprietario: Stud L. de Paula Machado

Treinador: Ernani Freitas

Criador: C.G. de Paula Machado

6º PAREO — A'S 16,30 HORAS 1.300 METROS — Cr$ 60.000,00

BETTING

	Ks.
1º Astro, A. Reis	53
2º Lapacho, L. Diaz	56
3º Guaraco, L. Lins	52
4º Outubro, J. Lopes H H..	56
5º Saci, E. Castillo	56
6º Paladino, O. Macedo	56

Não correram: Ousel, Coleiro do Brejo e Jerry

Diferenças: 3 corpos e varios corpos

Tempo: 82"

Vencedor: (3) 1,00

Dupla: (12) 41,00

Places: (3) 13,00 e (1) 19,00

Movimento do pareo Cr$ 2.134.650,00

ASTRO: M.C. 4 anos — R.G. do Sul — por: Barranco e Adriatica

Proprietario: Stud Tres Brothinhos

Treinador: Rubens Silva

Criador: Paulo Martins da Silva

CORAGEUSE em final apertado levou vantagem de meia cabeça sôbre LYNS

7º PAREO — GRANDE PREMIO FREDERICO LUNDGREN — (CLASSICO) — A'S 17,00 HORAS — 2.000 METROS — Cr$ 200.000,00

BETTING

	Ks.
1º Courageuse, E. Castillo ..	55
2º Lynx, U. Cunha	52
3º Everglade, F. Irigoyen ..	52
4º Minarso, L. Diaz	57
5º Tio Capataz, D. Moreira	57
6º Jonie, J. Marchant	57
7º Ilex R. Marinho	50
8º Quatiassu, O. Ulloa	57
9º Odeon, A.G. Silva	57

Não correram: Quadrilha e Queen Fairy

Diferença: cabeça e 1 1|2 corpo

Tempo: 125"3|5

Vencedor: (1) 19,00

Dupla: (11) 185,00

Places: (1) 13,00, (2) 25,00 e (3) 18,00

Movimento do pareo Cr$ 2.398.520,00

COURAGEUSE: F.C. 4 anos — S. Paulo — por: Cranach e Fidjety Night

Proprietario: Stud Verde e Preto

Treinador: Pedro Gosse Filho

Criador: Haras São Bernardo

8º PAREO — A'S 17,30 HORAS 1.400 METROS — Cr$ 45.000,00

BETTING

	Ks.
1º Charlad, N. Pereira	54
2º Ike, R. Martins	60
3º Bily, A. Cardoso	58
4º Tucano, J. Graça	60
5º Guararapes, P. Tavares ..	60
6º Moxoto, A. Portilho	[illegible]
7º Cafute, A. Reis	[illegible]

Não correram: Darleno, Jolis e Walmari

Diferenças: 1 corpo e 4 corpos

Tempo: 90"3|5

Vencedor: (8) 53,00

Dupla: (34) 37,00

Places: (8) 29,00 e (6) 33,00

Movimento do pareo Cr$ 2.263.700,00

CHARBAL: M.C. 5 anos — S. Paulo — por: Baia Hissar e Chartreuse

Proprietario: Henrique Ittilio

Treinador: Wagner Cunha

Criador: Haras Guanabara

Movimento de apostas Cr$ 15.592.610,00

Concurso Cr$ 547.875,00

Total Geral Cr$ 16.140.485,00

DR. JOSÉ DE ALBUQUERQUE
Membro efetivo da Sociedade Sexologia de Paris
DOENÇAS SEXUAIS DO HOMEM
Rua do Rosário, 98
DAS 13 AS 18 HORAS

Deliberações da Comissão de Corridas

Ubirajara Cunha suspenso por três corridas

Em sessão realizada pelos comissarios de corridas no dia 14 de novembro de 1955, foi deliberado o seguinte:

a) — chamar a atenção dos tratadores de Cabanel (1ª not.), Danger e Flamenga (2ª e ultima notificação), sobre a indocilidade destes animais na partida e, chamar a atenção dos tratadores de Dianne e New York, sobre a baida dos citados pareiheiros, sendo o 1º na partida e o 2º após a largada;

b) — suspender por 3 (tres) corridas o joquei Ubirajara Cunha (Resoluta); por 2 (duas) os Joqueis Paulo Labre (Windsor), Benedicto Marinho (Jondeel) e Elpidio Furquim (Hereuse) e por uma o joquei Emigdio Castillo (Homba II), todos por infração do artigo 155 do Codigo (prejudicar os competidores);

c) — multar em Cr$ 2.000,00 o aprendiz Jorge Ramos (Oxford e Senda); e o joquei José Portilho (Flamenga e Saturno); em Cr$ 1.000,00 os Joqueis Artur Araujo (Tubu), Manoel Henrique (Ianti), Antonio G. Silva (Quiron), Paulo Tavares (Quiz) e Juan Marchant (Quiproquo) e em Cr$ 300,00 os joqueis Jonas Lopes (Morena Linda) e Luiz Coelho (Qualité); todos por infração do artigo 156 do Codigo (desvio de linha);

d) — multar em Cr$ 500,00 o treinador Gonçalino Feijo (Quichua) por infração da alinea "e" do artigo 44 do Codigo (não ter apresentado a blusa do proprietario de sua pensionista);

e) — registra a rescisão de contrato feito entre o Stud Rocha Faria e o Joquei Emygdio Castillo;

f) — multar em Cr$ 500,00 o Joquei Juan Marchant (Ganata), por infração do artigo 145 do Codigo (perda de chicote);

g) — multar em Cr$ 500,00 o Joquei Benedicto Ribeiro (Elvante), por infração do artigo 142 e de acordo com o § 3º do artigo 180 do Codigo;

h) — deixar de punir José G. Martins, na infração da alinea "c" do artigo 63 (não ter comparecido para montar o animal Nialute), tendo em vista as justificativas apresentadas;

i) — ordenar o pagamento dos premios das corridas de 3, 5 e 6 do corrente mês.

j) — as penalidades constantes da presente resolução entrão em vigor a partir de quarta-feira proxima, dia 16.

Noticias de São Vicente

7 DE DEZEMBRO — CORRIDAS EM HOMENAGEM AO JOKEY CLUBE BRASILEIRO

No proximo dia 7 de Dezembro o Jockey Clube de São Vicente prestará uma homenagem ao Jockey Clube Brasileiro, realizando corridas em São Vicente.

Será corrido o G.P. Jockey Clube Brasileiro e uma outra prova em homenagem ao Presidente Mario de Azevedo Ribeiro.

Serão convidados varios diretores da entidade carioca a assistirem a corrida que será noturna.

O Presidente Mario de Azevedo Ribeiro, fará a inauguração de varias obras empreendidas pelo Jockey Clube Vicentino.

A delegação do Jockey Clube Brasileiro, viajará no dia 6 de dezembro por via maritima no vapor Laennec.

19 DE DEZEMBRO — LEILÃO DOS POTROS EM SÃO VICENTE — GRANDE FESTA DE CONFRATENIZAÇÃO DA IMPRENSA E RADIO

Marcou a Diretoria do Jockey Clube de São Vicente, a data de 19 de dezembro, para homenagear a cronica escrita e falada de turfe de todo o pais.

Serão convidados todos os cronistas de turfe da Capital da Republica para assistirem a Exposição Leilão dos potros adquiridos na Diretoria de Remonta do Exercito e que serão vendidos em Leilão aos proprietarios registrados no Jockey Clube de São Vicente.

A regulamentação do Leilão e o financiamento, esta sendo estudado pela Diretoria do Jockey Clube de São Vicente e será ao que parece semelhante a regulamentação apresentada este ano pelo Jockey Clube Brasileiro.

São sem fundamento as noticias publicadas por um jornal da Capital da Republica, adiantando as condições dos leilões e financiamentos.

O mesmo jornal mal informado, noticia que os leilões serão a 19 de novembro quando a data prevista é a de 19 de dezembro.

A regulamentação acha-se em estudos e será apresentada a cronica antecipadamente, a fim de receber sugestões.

No mesmo dia 19 será então corrido o G.P. Imprensa e Radio, com a dotação de Cr$ 65.000,00, premio liquido.

A's 14,00 horas será oferecido a Imprensa um churrasco no hipodromo aos convidados e cronistas de todo po pais.

A's 17,00 horas serão apresentados os potros de criação da Diretoria Geral de Remonta e adquiridos pelo Jockey Clube de São Vicente.

A seguir leilão dos potros com financiamento. Condições a serem apresentadas pela Diretoria do Jockey Clube de São Vicente em condições identicas as concedidas pela Diretoria Geral da Remonta.

A noite, jantar oferecido pelo Jockey Clube de São Vicente. Corrida noturna.

Os cronistas de turfe cariocas interessados na visita à São Vicente no proximo dia 19 de dezembro devem procurar a Associação dos Cronistas de Turfe do Rio de Janeiro ou o representante do Jockey Clube de São Vicente na Capital da Republica e increverem seus nomes na lista de inscrição. Está convidada toda a cronica carioca.

Programa para sábado

1º PAREO — A'S 14,10 HORAS 1.400 METROS — Cr$ 35.000,00 E Cr$ 30.0000,00 — COMPULSORIO — PARA JOQUEIS ATUANTES NO HIPODROMO BRASILEIRO, SEM MAIS DE 10 VITORIAS, ESTE ANO, NO PAIS

		Ks.
1—1	Nogaro	54
	2 Avante	54
	3 Marroquino	54
2—4	Divita	52
	5 Oto	54
	6 Muiraquitã	54
3—7	Big Horse	54
	8 Gomo	54
	* Majuelo	54
4—9	Arrogante	54
	10 Porto Real	54
	11 Galo da Campina	54
	* Sonhador	54

3º PAREO — A'S 14,35 HORAS 1.500 METROS — Cr$ 45.000,00

		Ks.
1—1	Correglo	54
2—2	Aboé	52
3—3	Certerito	52
	4 Matipo	52
4—5	Galo da Serra	52
	* Galo da Campina	60

5º PAREO — A'S 15,00 HORAS 1.200 METROS — Cr$ 54.000,00

		Ks.
1—1	Rialto	54
2—2	Fluor	58
3—3	Johil	56
4—4	Quiron	52
	5 Bororo	52

6º PAREO — A'S 15,30 HORAS 1.400 METROS — Cr$ 40.000,00

		Ks.
1—1	Dianne	54
2—2	Admiravel	60
	3 Alueto	54
3—4	Ilustrado	56
	5 Cynthia	54
4—6	Scot	60
	7 Jonlusa	56

8º PAREO — A'S 16,00 HORAE DIA DA BANDEIRA — 1.600 METROS — Cr$ 60.000,00

		Ks.
1—1	Sinete	56
	2 Dumba	54
2—3	Jonflor	56
	4 Rampa	54
3—5	Hayo	56
	6 Gigli	52
4—7	Menino	56
	8 Soveo	56

6º PAREO — A'S 16,30 HORAS 1.400 METROS — Cr$ 40.000,00

BETTING

		Ks.
1—1	Windsor	58
	2 Helmio	52
	3 Escallonia	54
2—4	Selvagem	58
	5 Nalda	50
	6 Majuelo	52
	7 Hellopolis	58
3—8	Miss Judy	58
	9 Rouxinol	52
	10 Patato	56
	11 Cartago	56
4—12	Morena Linda	60
	13 Seu Vieira	56
	14 Loureto	56
	* El Gin	58

7º PAREO — A'S 17,00 HORAS 1.500 METROS — Cr$ 40.000,00

BETTING

		Ks.
1—1	Advoketter	60
	2 Ponto	60
	3 Citor	52
	4 Pampeirinho	52
2—5	Ianti	52
	6 El Chelque	60
	7 Xande	52
	8 Epinal	52
3—9	Broadway Bill	52
	10 Horatio	60
	11 Manicore	54
	12 Alfalate	54
4—13	Seu Acacio	60
	14 Dariege	60
	15 Marengo	52
	* Ardeelo	52

8º PAREO — A'S 17,30 HORAS 1.500 METROS — Cr$ 55.000,00

BETTING

		Ks.
1—1	Dark Boy	56
	2 Condor	56
	3 Kirsh	56
2—4	Quaixumo	56
	5 Hermanito	56
	6 Moan	56
3—7	Hivam	56
	8 Tunuyan	56
	9 Hochumar	56
	10 Craneur	56
4—11	Jimmy	56
	12 Herring	56
	13 Rechiflado	56
	* Nuria	56

Programa de domingo

1º PAREO — A'S 14,10 HORAS 1.400 METROS — Cr$ 65.000,00

		Ks.
1—1	Racy	55
2—2	Bomarbea	55
	3 Olla	55
3—4	Allança	55
	5 Bong Lai	55
4—6	Bijou	55
	7 Chuzada	56

2º PAREO — A'S 14,35 HORAS 1.500 METROS — Cr$ 50.000,00

		Ks.
1—1	Picote	52
2—2	Corrupião	52
3—3	Paracambi	52
	4 Minochino	52
4—5	Tripoli	52
	* Chiquito	52

3º PAREO — A'S 15,00 HORAS 1.000 METROS — Cr$ 60.000,00

		Ks.
1—1	Rio Negro	55
	2 Renegado	55
2—3	Pauba	55
	4 El Triton	55
3—5	Tio Luiz	55
	6 Torino	55
4—7	Bomarchueco	55
	8 Traquete	55
	* Tento	55

4º PAREO — PREMIO JOCKEY CLUBE DEL PERO — A'S 15,30 HORAS — 2.00 METROS — Cr$ 100.000,00

		Ks.
1——	Quadrilha	55
	* Queen Fairy	61
2—2	Disciplina	55
	3 Lakme	50
3—4	Resoluta	55
	5 Caire	50
4—6	Jondeel	53
	* Queenie	49

5º PAREO — A'S 16,00 HORAS 1.000 METROS — Cr$ 60.000,00

		Ks.
1—1	Brique	55
	2 Estrela do Oeste	55
2—3	Trova	55
	4 Herna	55
3—5	Lady Jess	55
	6 Roxane	55
	7 Estatistica	55
4—8	Raiz	55
	9 Ipomea	55
	10 Evidencia	55

6º PAREO — A'S 16,30 HORAS 1.300 METROS — Cr$ 60.000,00

BETTING

		Ks.
1—1	Hercules	52
	2 Queenie	56
2—3	Safira	52
	4 Prosperina	52
3—5	Iasima	56
	6 Greer Garson	52
4—7	Kalanga	56
	8 Mistinguete	52
	* Hipica	52

7º PAREO — A'S 17,00 HORAS 1.400 METROS — Cr$ 65.000,00

BETTING

		Ks.
1—1	Rurendas	57
	2 Irini	55
2—3	Lisa	58
	4 Historico	55
	5 Jeronimo	55
3—6	Coleiro	55
	7 Lateral	55
	8 Ventanero	55
4—9	Boncanier	55
	10 Tunos	55
	* Tato	55

8º PAREO — A'S 17,30 HORAS 1.300 METROS — Cr$ 45.000,00

(AREIA) — BETTING

		Ks.
1—1	Gerbera	52
	2 Parma	52
	3 Iracata	52
2—4	Plume Derbe	52
	5 Jonzal	52
	6 Kameline	52
3—7	Belle Epoque	52
	8 Miss Cota	52
	9 Serenelle	52
	10 Ercia	52
4—11	Gloriaiba	52
	12 Nairoca Brulemr	52
	13 Rendeira	52
	* Nyria	52

GAZETA JURIDICA

EDITAIS

JUIZO DE DIREITO DA DECIMA SEGUNDA VARA CIVEL DO DISTRITO FEDERAL — Edital para conhecimento de terceiros interessados, na forma abaixo: O doutor Rizzio Afonso Peixoto Barandier, Juiz de Direito da Décima Segunda Vara Civel do Distrito Federal, Capital da República dos Estados Unidos do Brasil. —Torna público a quem o presente edital virem ou dele conhecimento tiverem, que a requerimento do Doutor Alves Coelho e outros, estão sendo notificados Armazens Gerais Vera Cruz Ltda. e Empresa de Transporte Comercio e Industria S. A., nas pessoas de seus representantes legais — Srs. Oton José Antunes e Valdemiro Silveira Antunes e Sr. representante legal do segunda ré, do nome declarado, de acordo com as peças abaixo transcritas: Petição inicial: Exmo. Sr. Dr. Juiz de Direito da Vara Civel. — Heitor Alves Coelho, brasileiro, casado, residente à Avenida Teixeira de Castro, conjunto do IAPETC, numero Barry Vargas, bloco vinte e dois apartamento cento e doze; José Martins da Fonte, português, casado, residente à Avenida Sargento de Milicias número mil e trezentos e oito; Sebastião Santos da Cruz, brasileiro, casado, residente à rua Tacuary, 38; José Lopes, português, casado residente à Avenida Leopoldina, número cento e três, Estado do Rio; Silvio Montico, brasileiro, casado, residente à rua Costa Lobo número trezentos e oitenta e seis, apartamento quatrocentos e um; Hercilio Guilherme, português, casado, residente à rua Cardoso Marinho número cinquenta e quatro, casa três; Antonio Duarte da Silva, brasileiro, solteiro, residente à rua Barão de São Felix número cento A; Pedro Antonio Santana, brasileiro, casado, residente à rua Diogo número oitocentos e cinquenta e três — Estado do Rio; Teobaldo Faustino de Souza, brasileiro, casado, residente à rua Ari Pereira, número seis — Estado do Rio; João Laurenno dos Santos, brasileiro, solteiro, residente à rua São José sem número — Estado do Rio vem com fundamento no artigo setecentos e vinte do Codigo de Processo Civil, propor um protesto, para ressalva de direitos, responsabilidade e obrigações, na forma que se segue: Primeiro) — Os suplicantes eram empregados da antiga firma Antunes Carvalho & Cia., sucedida por O. J. Antunes. — Posteriormente o ativo e o passivo desta firma foram incorporados aos «Armazens Gerais Vera Cruz Ltda.», que, conforme anotações feitas nas carteiras profissionais dos autores, assumiram, como não podia deixar de ser, a responsabilidade pelos direitos trabalhistas adquiridos, no ano de mil, novecentos e vinte e nove. — Segundo) — Acontece que, em agôsto do ano passado, os suplicantes foram transferidos da firma «Armazens Gerais Vera Cruz Ltda.» para a «Empresa de Transporte Comercio e Industria S. A.», que passou a ser a exclusiva responsavel pela garantia dos direitos trabalhistas dos suplicantes, conforme nova anotação levada a efeito em suas carteiras profissionais. — Terceiro) — Como, porém, a nova empregadora não possui idoneidade economico-financeira que ofereça garantias para os suplicantes no que concerne a seus adquiridos direitos, querem os mesmos promover o presente protesto, para ressalva de direitos e obrigações, a fim de que as «Armazens Gerais Vera Cruz Ltda.» continue solidaria nas obrigações da «Empresa de Transporte Comercio e Industria S. A.», para com os suplicantes, como empregadora originaria e uma vez que, como tudo indica, a transferencia levada a efeito visa fraudar a aplicação das Leis Trabalhistas — pelo qual os suplicantes manifestam sua intenção de ajuizar oportunamente bem como qualquer ato que implique em retardamento ou diminuição do seu direito de empregadores «Armazens Gerais Vera Cruz Ltda.», assim como atos alienatórios, gravames, alterações sociais, distratos, etc. Assim requerem a notificação dos representantes legais da «Armazens Gerais Vera Cruz Ltda.», Srs. Oton José Antunes e Valdemiro Silveira Antunes, bem como do representante legal da «Empresa de Transporte Comercio e Industria S. A.», e dos terceiros interessados, por meio de editais para ciencia do presente protesto, nos termos da lei. — Requerem finalmente, que, feitas as notificações, sejam os autos entregues aos suplicantes, na forma do artigo trezentos e vinte e três do Codigo de Processo Civil. Nestes termos, E. deferimento. Rio de Janeiro, quinze de setembro de mil novecentos e cinquenta e cinco. — a) Milton Barbosa — Inscrição trezentos e dezenove. — a) José Naufel — Inscrição sete mil, cento e sessenta e dois. — Em tempo: Os notificandos podem ser encontrados à rua Costa Ferreira, número cento e quarenta e oito. — a) José Naufel. — Despacho: Notifique-se. Rio, vinte e sete de setembro de mil novecentos e cinquenta e cinco. — a) Rizzio Barandier. — Encerramento: E para que chegue ao conhecimento dos interessados, fes o MM. Dr. Juiz extrair esta e mais três vias de idênticos teores, que serão publicadas e afixadas nos lugares de costume. — Distrito Federal, aos quatro dias do mês de novembro, de ano de mil novecentos e cinquenta e cinco. — a) Rizzio Barandier. — Eu, Laercio Bueno Soares, escrevente substituto, datilografei e, no impedimento legal do escrivão, subscreví. — a) Rizzio Afonso Peixoto Barandier. Está conforme. Pelo escrivão, Laercio Bueno Soares

Urge esquecer as questões que levaram as Fôrças Armadas a campos opostos

De regresso da Candelária, o General Lott recebeu em seu gabinete os senadores Remo Mueller, Alvaro Adolfo, Ari Viana, Apolonio Sales, Sá Tinoco, Vitorino Freire e deputados Fernando Ferrari, Ivete Vargas, Hugo Napoleão, Vitorino Corrêa, Rafael Garcia, João Falcão, Victor Issler, Barros Carvalho, Rubens Berardo, Souto Maior, Gomes de Sá, Ari Pitombo, Daniel Dipp, Aureo Melo e outros. Em nome do PSD o senador Felinto Muller saudou o General Lott. Falaram, ainda os deputados Fernando Ferrari, em nome do PTB, e Ivete Vargas.

AGRADECIMENTO DO GENERAL LOTT

Agradecendo a saudação dos parlamentares disse o Ministro Lott, entre outras considerações: "Nada mereço. A mim nada devem. A única coisa que fiz foi polarizar a vontade do Exército e de parte da Aeronáutica e da Marinha, pois não se conformavam que as armas que lhes foram confiadas fossem usadas para evitar que cidadãos eleitos nas urnas fossem destituidos de seus direitos antes do pronunciamento da Justiça Eleitoral, a quem cabe decidir sôbre o assunto".

HOMENAGEM DOS GENERAIS

As 16 horas, no salão nobre do Palácio da Guerra, reuniram-se todos os Generais em serviço na guarnição e os de passagem pela Capital, para apresentar cumprimentos ao aniversariante. A esta homenagem se associaram camaradas da Aeronáutica e da Marinha, politicos, jornalistas, membros da Justiça Militar, do Parlamento e da Justiça Comum. Em nome dos presentes, saudou o Ministro o General Amor Teixeira dos Santos, Chefe do Estado-Maior do Exército, ressaltando as qualidades de cidadão e de soldado do Chefe do Exercito e hipotecando em nome do Exército irrestrita solidariedade na presente conjuntura, por tão amigos lembranças ao titular e em particular a sua familia.

DISCURSO DO MINISTRO

Excelentissimo Sr. Ministro da Aeronautica, Exmos. Srs. Representantes do Povo, Excelentissimo Sr. Chefe do Estado-Maior das Forças Armadas. Meus prezados camaradas da Aeronautica e do Exercito aqui presentes, meus prezados amigos:

Recebo essa demonstração de camaradagem e estima, como um sinal da união que deve existir entre todos aqueles que servem o Brasil nao so no seio das Forças Armadas como na amplitude do territorio nacional. Acabamos de atravessar uma das crises da vida politica brasileira. Fomos forçados por dever do cargo que exerciamos, e por sentir que esse era o anseio dos nossos camaradas e de uma parte do povo brasileiro, a tomar decisões que nos forçaram inicialmente a desrespeitar dispositivos legais e a nos lançarmos contra a autoridade constituida. Tivemos depois de longa luta em que pesámos os pros e os contras das decisões que poderiam ter tomado aqueles que intencionalmente procuravam perturbar as palavras do nosso prezado e finado amigo General Canrobert Pereir: da Costa, dando-lhes interpretação outra da que êle desejava dar quando fazendo uma análise retrospectiva de fatos da nossa historia acentuou que muitas vêzes nós militares, eramos forçados a lutar durante largo tempo em momentos as vêzes horas angustiosas para saber nosso dever para onde deveria nos orientar. Esta mesma luta que êle tão bem traçou com as suas palavras, eu tive na madrugada de onze último. Entre a necessidade de desrespeitar dispositivos legais e me rebelar contra o cidadão que temporàriamente exercia a magistratura suprema do país e de outro lado o de permitir mantenoo-me submisso as decisões dessa autoridade que num futuro mais ou menos próximo as próprias instituições nacionais fcasem golpeadas fundamente e talvez destruidas eu preferi inicialmente transpor o limite da legalidade para tão logo quanto possivel voltar á situação de legalidade mas dessa vez uma legalidade em que o Congresso Nacional se manifestando duma maneira pronunciada mostrou que nos estavamos seguindo a orientação do povo brasileiro e nós militares não podemos ser outra coisa senão servidores do povo brasileiro. Se o não fossemos seriamos criminosos, porque esse poder de que dispomos não é nosso, mas dos nossos concidadaos. Nessas condições passada essa crise eu faço votos para que cada um de nos no que estiver no seu alcance se esforce para que as maguas que, originadas desse periodo em que estivemos temporariamente em campos opostos sejam esquecidas e, que nos congreguemos novamente tendo como orientação para as nossas atividades os altos destinos da nossa Patria. O Brasil é um País cujo futuro é dos mais promissores. A sua grandeza territorial, a sua crescente população, colocam-no entre os maiores do nosso globo terrestre. A capacidade de sofrer do seu povo, que é exemplar colocam-no entre aqueles em que os cidadaos são capazes de melhor compreender a necessidade de tudo suportarem para que a Patria possa atravessar dias dificeis sem se esfacelar. O que vimos realizando em varios setores de atividade nos últimos tempos, é uma demonstraçao da capacidade de realização dos nossos concidadaos e da capacidade de direção dos responsáveis pelos destinos de nossa coletividade. Infelizmente como soe acontecer em todas as nações do Mundo uma crise de crescimento dá lugar fatalmente a tensões pronunciadas, a desorientações, a incompreensões e consequentemente a crises em que a nacionalidade tem duvidas a respeito dos rumos a seguir. Cabe aqueles a quem a confiança dos seus concidadaos ou das autoridades maximas do pais delegou uma parcela de poder tudo evitar procurando ascultar quais são os reais interesses do nosso povo e sem temor, sem tibiose, sem ambição, caminnar nessa direção para procurar alcançar a meta que é a meta do bem-estar e felicidade do nosso povo. Agradeço aos prezados amigos aqui presentes esta demonstração de amizade e estima e agradeço aos camaradas do Exército, da Marinha e da Aeronáutica que não trepidaram em seguir-nos quando parecíamos estar fora do campo legal. A demonstração de confiança que deram e que constituiu para o povo brasileiro um penhor de que as suas forças armadas são unidas sim mas unidas para servir á República. Meus senhores, muito obrigado.

PRESENTE DO GENERAL SINK

Pela manhã o Ministro Lott recebeu em seu gabinete a visita do General Robert Sink, chefe da Secção Americana da Missão Militar Mista Brasil Estados Unidos, que saudou o titular da pasta em seu nome e no de seu pais, oferecendo, ainda, ao General Lott uma lembrança.

C U R S O E Colocação

A Você Que Pretende Estudar e Conseguir Emprêgo!

A Agência de Empregos UTILEX mantem curso normal de dactilografia e treino intensivo e rapido para os que estão eventualmente sem pratica

Tratando-se de uma conceituada AGENCIA DE EMPREGOS, temos colocado a maioria de nossos alunos depois de habilitados em grandes firmas do Rio.

Detalhes e informações pelos telefones: 52-7745 — 42-5781

ORGANIZAÇAO UTILEX DE SERVIÇOS LTDA.

Rua 7 de Setembro 63. 7º and.

CÂMARA FEDERAL

(CONCLUSÃO DA PÁGINA 8ª)

todos, jornalistas e a guarda da Câmara, vão para a porta, a fim de evitar um incidente de maiores consequências. O Sr. Flores da Cunha, visivelmente perturbado vem a dirigir a sessão.

LACERDA — O FUJÃO

Sôbre o fujão Carlos Lacerda, o Sr. Adaúto Steinbruch levantou uma questão de ordem para indagar se o mesmo comunicara a Câmara terem asilado na Embaixada do Chile. Disse o Sr. Steinbruch, que o Sr. Carlos Lacerda infringira dispositivos regimentais, indo para território estrangeiro sem pedir licença à Câmara dos Deputados.

O Sr. Flores da Cunha, respondendo à questão de ordem levantada pelo Sr. Steinbruch, disse que o Sr. Carlos Lacerda nada comunicara nada a Câmara e como até aquêle momento não tivesse nenhuma comunicação naquele sentido, nada tinha a responder.

Entretanto, depois da resposta da questão de Sr. Steinbruch, o Sr. Adauto Lúcio contradisse a questão em causa, dizendo que o Sr. Carlos Lacerda não estava em território estrangeiro.

POPULAR FALA DAS TRIBUNAS

A esta altura dos trabalhos, um popular se manifesta das galerias, o que contribui ainda mais para o tumulto que reinava no plenário. A muito custo a polícia da Casa põe o manifestante para fora. Segundo informações prestadas à GAZETA DE NOTICIAS, por um popular, o manifestante era sócio do famigerado Clube da Lanterna.

COMUNICADO DE CARLOS LACERDA

Serenados os ânimos, o senhor Adauto Lúcio comunica à Câmara (Misael), que o Sr. Carlos Lacerda pretendia se ausentar do país, pelo que encaminhava por tradição daquele parlamentar naquele sentido. O Sr. Flores da Cunha, voltando-se para o Sr. Adauto Steinbruch o respondeu outra vez a sua questão de ordem.

PEDE CALMA

Já o Sr. João Machado, falando pela ordem, pediu calma, apelando para a pacificação dos espíritos. Fazia coação apêlo, notadamente ao Sr. Afonso Arinos. Pedia o Sr. João Machado, que se respeitasse o regimento e se entrozassem os deputados de tôdas as correntes para que ficasse resguardado, acima de tudo, o mandato popular. Pedia, pois, que se entendessem, líderes e o Presidente da Câmara.

O Sr. Flores da Cunha, manifestando-se sôbre o apêlo, achou que o mesmo poderia ter benéficos resultados, manifestando-se de acordo.

JÂNIO QUADROS FALA POR MATO GROSSO

O Sr. Mário Martins, por sua vez, indo à tribuna, leu o manifesto da UDN ao mesmo tempo que defendia o Sr. Jânio Quadros. O Sr. Arnaldo Cerdeira, apoiando, disse que o Sr. Jânio Quadros não poderia falar por São Paulo, quanto muito, falaria por Mato Grosso. O Sr. Nestor Duarte, aos gritos (agora deu para apartear assim), disse que o momento era grave e se tratava de um assunto político nacional. O tumulto volta ao plenário. O Sr. Flores da Cunha, soando os timpanos, consegue a ordem necessária aos trabalhos.

CONTRA A VOLTA DE CAFÉ

Já o Sr. Emilio Carlos, analisando a situação nacional e os últimos acontecimentos políticos, diz que é preciso se encontrar uma formula para que o Sr. Café Filho não reassuma a Presidência da República. Aquela medida, isto é, a volta do Sr. Café Filho, poderia trazer, outra vez, sérios desentendimentos no panorama nacional.

JUSTIFICAÇÃO DE PROJETO

Fora do assunto político do momento, o Sr. Vasconcelos Costa justificou projeto de lei incluindo no plano rodoviário da Comissão do Vale do São Francisco as seguintes estradas: Sete Lagoas, Inhaúma, Pompeu, Abaeté, Dores de Indaiá, Patos de Minas, Sete Lagoas Jequitibá, Santana do Pirapama, Curvelo, Felixlândia e Moravânia.

A palavra e a ação do General Lott

(CONCLUSÃO DA PÁGINA 3ª)

está sendo dispensada aos parlamentares golpistas e à própria imprensa subversiva, onde as comadres da conspiração derramam suas lamuriosas intrigas. O que o Govêrno está fazendo é permitir que êles se destruam por suas próprias mãos, apresentando-se na nudez de seu cinismo e de sua miséria moral. Daí, porém, êles não passarão. O Exército e o povo coesos, quando entenderem oportuno, saberão dizer aos remanescentes da intriga o mesmo "basta" enérgico que lhes disseram na madrugada do dia 11. Para isto, a própria Constituição tem recursos ao seu alcance. E homens como o General Lott e o Presidente Nereu Ramos têm autoridade suficiente para recorrer a tôdas as instâncias, às últimas instâncias da Lei, para salvar a Nação. Experimentem, e verão.

Grande Concurso Mensal "GAZETA DE NOTICIAS"

INSTRUÇÕES PARA HABILITAÇÃO AO NOSSO SORTEIO CORRESPONDENTE À COLEÇÃO DE CUPÕES DA SÉRIE HH

Os leitores da GAZETA DE NOTICIAS que desejarem concorrer ao sorteio mensal de nosso premios deverão obedecer as seguintes instruções:

1 — Recortar diariamente o cupão publicado em nossa primeira página;

2 — Juntar seis (6) cupões e trocá-los na sede da GAZETA DE NOTICIAS á rua Teófilo Otoni 142, ou nos locais abaixo relacionados por um bilhete numerado emitido pela Agência Junior de Publicidade Ltda. O qual concorrerá ao sorteio da Loteria Federal de 24 de dezembro de 1955;

3 — Cada coleção de seis (6) cupões será trocada por um bilhete numerado que concorrerá ao sorteio;

4 — Os leitores do interior poderão enviar pelo Correio suas coleções de cupões para a GAZETA DE NOTICIAS juntamente com um envelope selado para a remessa pelo nosso Departamento de Divulgação e Propaganda ao interessado do bilhete que concorrerá ao sorteio:

NOSSOS PREMIOS

São seguintes os premios que oferecemos aos nossos leitores.

1º PREMIO — 1 terreno Fazendinha Itaipu (Niterói);

2º PREMIO — 1 geladeira Climax, oferta de J. ISNARD;

3º PREMIO — 1 maquina de costura, oferta da CASA NENO;

4º Premio — 1 colchão de molas PLUMA;

5º PREMIO — 1 liquidificador "ARNO"

6º PREMIO — 1 bicicleta

7º PREMIO — 1 enceradeira "ARNO";

8º PREMIO — Aparelho de chá;

9º PREMIO — 1 galta de boca;

10º PREMIO — 1 caneta tinteiro.

CARTA PATENTE Nº 13

O nosso concurso é feito em combinação com a Agência Junior de Publicidade Limitada e apoiado pela Carta Patente Federal numero 197 de 17 de novembro de 1950.

BILHETES CORRIDO

Os bilhetes corridos e não premiados concorrerão a sorteios especiais que distribuirão como premios terrenos. As datas de realização serão oportunamente marcadas.

Entretanto os portadores dos referidos bilhetes (bilhetes corridos) que quiserem participar do proximo sorteio da série "HH" poderão trocar 6 dos mesmos bilhetes por um que concorrerá ao sorteio da citada série "HH".

AGÊNCIA JÚNIOR DE PUBLICIDADE LTDA.

RUA ALCINDO GUANABARA, 17 — 15.º ANDAR

Resultado do sorteio do plano GAZETA DE NOTICIAS, SÉRIE GG, realizado no dia 16 de Novembro de 1955.

1.º Prêmio	— Geladeira Climax — Oferta de J. Isnard S/A	Bilhete n.º	94.992
2.º	— Máquina de costura — Oferta Casa Neno	" "	49 349
3.º	— Colchão de mola PLUMA	" "	36.983
4.º	— Liquidificador Arno	" "	81.689
5.º	— Bicicleta	" "	78.216

Convidamos os possuidores dos bilhetes acima, a comparecerem na sede da GAZETA DE NOTICIAS, à Rua Teófilo Otoni, 142, a fim de receberem os respectivos prêmios.

Rio de Janeiro, 16 de Novembro de 1955. — AGÊNCIA JÚNIOR DE PUBLICIDADE LTDA. — CLARIMUNDO RODRIGUES, Diretor. — Visto: A. PAZ, Fiscal de Rendas.

Atenção! Muita Atenção!

DINHEIRO

Grande Companhia possuindo algumas vagas para serviço externo bem remunerado, com liberdade de horário, aceita pessoas ativas e de boa aparência que disponham de algumas horas diàriamente. A orientação técnica é dada, gratuitamente, por pessoas de competência comprovada, o que muito facilita o trabalho. Possibilidade de ganhar mais de Cr$ 12.000,00 por mês, além de promoção para os que se distinguirem.

Tratar, diàriamente, à Rua São José, 90 - 2.º pavimento, com o inspetor de plantão. Os interessados deverão trazer êste anúncio e uma fotografia 3 x 4.

Vitória de gala da «Gazeta de Noticias»

A nossa equipe de futebol, derrotou a equipe do 7 de Setembro, com categoria, pela contagem de 3 x 0

Cresce o movimento de apoio ao General Teixeira Lott

As demonstrações de solidariedade e apôio ao general Teixeira Lott, pelo movimento anti-golpista que salvou a nação da mais tremenda onda de sangue que sôbre ela se iria abater, continuam a partir, de todas as camadas e todos os setores das atividades populares.

Ao já elevado numero de mensagens e moções, vêm se juntar mais a da «União Civica 5 de Julho», através do seguinte telegrama, enviado ao ministro Teixeira Lott:

«A União Civica 5 de Julho, fiel às suas tradições de lutas democráticas, congratula-se com V. Exca. pela atitude decisiva em defesa da Constituição e manifesta o seu irrestrito apôio ao patriótico movimento de reintegração democrática cheflado por V. Exa. contra os intentos liberticidas dos inimigos do Brasil.

Saúde e Fraternidade. — (a.) Luiz Ignacio Dominguez, pela Diretoria».

* * *

Ainda a propósito, a Liga de Defesa Nacional, presidida pelo jurista católico, Sr. Sobral Pinto, distribuiu a nota que se segue:

«O Departamento do Distrito Federal da Liga da Emancipação Nacional convida todos os Núcleos desta Capital, e o povo de um modo em geral, a emprestar integral solidariedade à Concentração de apôio ao Parlamento Nacional a realizar-se na próxima quinta-feira, às 17 horas, nas escadarias da Câmara Federal. O Departamento recomenda, outrossim, a todos os seus filiados que compareçam com faixas e cartazes alusivos ao ato.

Rio de Janeiro, 15 de novembro de 1955. — a) Dr. Luiz Pinaglbe. Diretor do Departamento do Distrito Federal da Liga da Emancipação Nacional».

* * *

BATIDOS E DESBARATADOS

Também o coronel C. de Morais Mendes, do Conselho Federal da Liga de Emancipação Nacional, sôbre os acontecimentos da madrugada de 11 do corrente, declarou:

«Mais uma vez os inimigos do nosso povo, aqueles que sempre se manifestaram como porta-voz do entreguismo, tentaram submergir o País no cáos da ilegalidade. Os povos latino-americanos já estão por demais acostumados com essas intervenções sediciosas, para não identificar, de imediato, a origem dos mesmos. As lições da Venezuela, da Guatemala e de outras nações que buscaram na politica nacionalista a salvaguarda de seus interêsses, estão bem vivas na memória de todos para serem esquecidas. Ao movel da articulação golpista não seria estranho uma modificação radical na politica nacionalista consubstanciada na lei da Petrobrás. Alguém tem dúvida sôbre isso?»

«As forças golpistas foram batidas e seus intentos criminosos desbaratados. Os patriotas, entretanto, cuja vida correria serio perigo caso fossem os golpistas vitoriosos, não podem deixar de estar vigilantes. Os golpistas continuam a ocupar posições no seio do Govêrno e das Fôrças Armadas e, a não ser que sejam severamente punidos, voltarão a conspirar. Essa é, ainda, uma lição que nos deu o bravo coronel Arbenz, presidente deposto da Guatemala que, descobrindo conspirações contra o seu govêrno, limitou-se a denunciar perante o mundo os conspiradores, esquecendo-se de puni-los. O resultado foi o que se viu. Os golpistas se rearticularam e o truste da banana, United Fruit, voltou a mandar na Guatemala».

Considero, assim, das mais oportunas a iniciativa de líderes sindicais promovendo Concentração de Solidariedade ao Parlamento, ocasião em que os patriotas e democratas anti-golpistas, por certo, irão solicitar que os crimes dos golpistas sejam apurados e que eles sejam exemplarmente castigados».

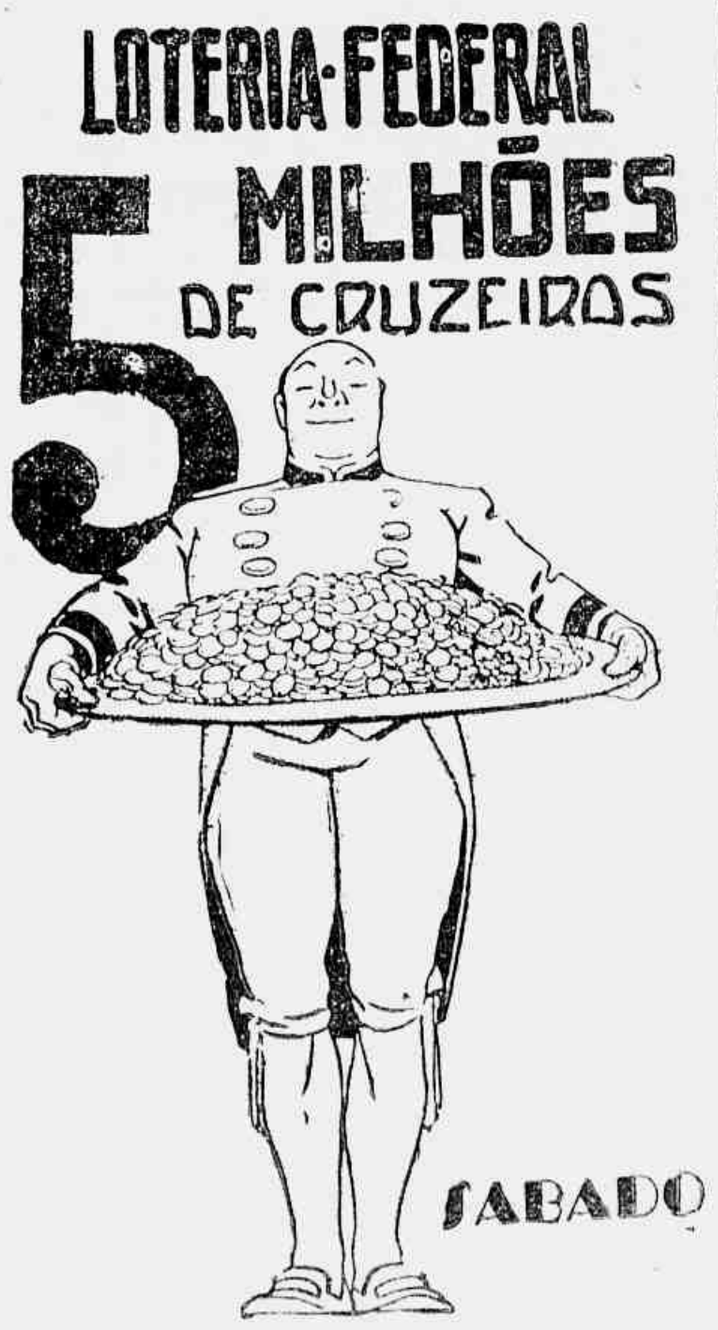

Agredida e quase esfaqueada no interior da "espelunca"

Dilza Pereira Guimarães, solteira, de 25 anos de idade, residente à rua da Assembléia, 75, trabalha, cerca de tres meses, como domestica, na Pensão Mato Grosso de propriedade de Leor Patpokos e Nilia Patpokos, de nacionalidade grega e localizada na avenida Marechal Floriano, 44, 2º andar. Dedicava-se a domestica à tarefas de servir os comensais ao almoço e ao jantar, ultimamente porem os proprietarios da tal pensão obtiveram licença especial do delegado Arimides Ventura, titular da Delegacia de Costumes e Diversões para funcionar como "boite", depois das 22 horas até às 4 da madrugada, reunindo-se ali diariamente, ao som de um toca-disco, meretrizes e rufiões de todos os matizes que se dedicam a "depenar" os incautos que ali se aventuram atraidos pela musica.

Assim é que visando aumentar o seu quadro de "bailarinas vinha o grego tentando convencer a doméstica a prolongar o seu expediente participando das atividades da "boite" em promiscuidade com as mundanas que ali frequentam tentando inclusive submete-la a pratica de atos condenavel e como esta resistisse agredio-a e tentou estraçalha-la só não consumando o seu intento devido a intervenção de terceiros. Abandonando a espelunca solicitou a domestica a intervenção de uma viatura da RP que prendeu o explorador a sua esposa conduzindo todos para o 5º Distrito Policial, onde o comissario Aristoteles, ali de serviço, registrou a ocorrencia.

Ao que tudo indica o fato se resumirá aos simples registro da ocorrencia de vez que os proprietarios da espelunca gozam da intimidade, como apregoam, de autoridades policiais o que se confirma com a impunidade com que tem sido contemplados sempre que ali ocorre alguma surpresa, o que é bastante frequente, e pela movimentada frequencia de guardas municipais fardados e a paisana que garantem as demandas e as falcatruas dos proprietarios da falsa boite.

Relação completa dos membros do Clube da Lanterna

Tendo em vista as graves noticias que correm sôbre atentados que seriam levados a efeito pelo Clube da Lanterna, o Sr. Georges Galvão do PTB carioca, endereçou a Mesa, o seguinte requerimento de informações:

REQUERIMENTO

Sr. Presidente — Requeiro, de acôrdo com o Regimento, que por intermédio da Mase, sejam solicitadas a S. Exa. o Sr. Ministro da Justiça, as seguintes informações:

a) — quais os documentos, fichários e relação completa dos membros do Clube da Lanterna, apreendidos pela Policia, bem como a relação completa dos planos terroristas e demais documentos de suma gravidade apreendidos pelas autoridades no Gabinete do ex-Chefe de Policia, Sr. Menezes Côrtes?

b) — relação do plano subversivo que com a noticiada conivência do Sr. Côrtes vinha articulando o Clube da Lanterna para a implantação de um regime extra-legal no país.

c) — quais os nomes de eminentes cidadãos, parlamentares, politicos militares e jornalistas que figuravam na lista do preparado "putsch" udeno-lanterneiro, já agora em mãos das autoridades?

Sala das Sessões, 16 de novembro de 1955.

(a) GEORGES GALVÃO

Continua vencendo o São Geraldo

O São Geraldo Futebol Clube, continua em sua marcha vitoriosa. Dia 15 proximo passado o clube de Itálo Barroso, enfrentando o Balcuru Futebol Clube em seu campo, levou a melhor, pelo escore de 3 x 1, tentos de Rato 2 e Humberto.

Na preliminar, verificou-se um empate, pelo escore de 2 x 3.

Campeonato da Zona Rural

Será iniciado brevemente um interessante certame, na Zona Rural, que terá a articulação de clubes de prejeção, tais como, o Campo Grande, 26 de Abril, Ilha, Oiti, São Geraldo, Pedra e outros.

Na proxima semana, daremos outros detalhes sobre este certame.

LIVRARIA FRANCISCO ALVES
LIVREIROS E EDITORES
RUA DO OUVIDOR 166 — Rio
FUNDADA EM 1854

Coroada a Rainha do 26 de Abril F. Clube

O 26 de Abril Futebol Clube, realizou sábado último, uma bonita festa de graça e belesa, para coroar sua Rainha da Primavera, recentemente eleita, srta. Neil de Abreu (Lili) e as Princesas, Silvia Soares.

Comparecera na sede do 26 de Abril, grande numero de representantes de clubes convidados e autoridades civis e militares.

O segundo choque...

(CONCLUSÃO DA PÁGINA 12)

Maracanã. O seu técnico Gomes, para tanto, vem tomando todas as providencias cabiveis. Sendo assim, o embate ganhará maior colorido, pois de fato a partida promete ser disputada palmo a palmo.

INTERESSE EXTRAORDINARIO

Quanto a expectativa em São Paulo é de fato extraordinária. O assunto obrigatório é, realmente o segundo encontro Brasil versus Paraguai, o que significa em dizer que a arrecadação de logo mais, em Pacaembú deverá ser mesmo excepcional.

CONFIANTES OS DOIS SCRATCHES

Quanto aos dois selecionados que se encontram concentrados estão animados para o internacional e esperam um resultado dos mais honrosos.

Em Santa Cruz

Estarão em luta, na tarde de domingo as equipes do Esporte Clube Lourenço e 7 de Abril Futebol Clube de Paciencia. O prélio, ao que tudo indica, promete um desenrolar movimentado.

Em Guaratiba

Prélio que promete um desenrolar sensacional, será travado, domingo, em Guaratiba, entre as equipes representativas do Ilha Futebol Clube, campeão local e o Novo Oriente Futebol Clube de Campo Grande.

A nossa equipe de futebol, tomou parte nas festividades que o Clube J.J., de Coelho Neto, realizou dia 15 último, para homenagear os candidatos eleitos nas últimas eleições.

A parte esportiva, foi patrocinada pelo Esporte Clube Onze Unidos, que realizou um movimentado festival em sua praça de esportes.

Os rapazes da GAZETA DE NOTICIAS tiveram como adversário, o 7 de Setembro Futebol Clube, de Rocha Miranda, formado por jovens futebolistas e quando entraram em campo, eram os favoritos da peleja. Foi nesta expectativa, e com o campo do Onze Unidos, completamente circundado de torcedores, teve inicio o prelio entre as equipes da GAZETA DE NOTICIAS e Sete de Setembro, que começou precisamente às 13,30 horas, com o nosso adversário atacando com insistência e dava mesmo, a impressão, que iria vencer fàcilmente. Entretanto, com 15 minutos de luta, já tinha se firmado os nossos companheiros, principalmente Cristovão, que começou jogando mal, firmou-se ao lado de Dino, formando uma excelente parelha de zagueiros.

Foi assim, que aos 18 minutos, Alberto estendeu excelente passe ao centro-avante Cici, que fuzilou o goleiro Edgard, de fora da área. Para muitos, este tento era água na fervura, mesmo que já nesta altura, os nossos atuavam bem, respondendo a nossa defesa, principalmente a linha média, formada por Escurinho, Bicudo e Floriano, todos os ataques do Sete de Setembro. Aos 22 minutos, Cici, novamente após receber de Rosalvo, marca o segundo tento da tarde, com grandes aplausos dos torcedores, que incentivavam nossos amadores.

Com 2x0, a nosso favor, terminou o primeiro tempo, resultado justo, para uma equipe que atuou com vontade de vencer e seus defensores jogaram com sangue.

CONFIRMADO O TRIUNFO NO SEGUNDO TEMPO

No segundo tempo, foi confirmado o nosso triunfo, pela segurança da defesa e também seria injusto, que não fossem mencionados os nomes de nossos atacantes, que se desdobravam para ampliar a contagem. Mesmo com o ânimo dos defensores do 7 de Setembro que no inicio da fase complementar lutavam para diminuir a contagem, marcamos o terceiro gol, numa sensacional escapada de Cotôco.

Vendo-se perdidos, alguns jogadores do Sete de Setembro, abusaram do condenável jogo violento.

Nos últimos minutos da peleja, Escurinho cometeu toque dentro da área. Macumba, cobrou e Antonio defendeu, sensacionalmente.

Foi assim, que o quadro da GAZETA DE NOTICIAS venceu de forma espetacular o Sete de Setembro Futebol Clube.

ELEMENTOS DESTACADOS

Na equipe vencedora não há nomes a destacar, pois todos atuaram com sangue e com vontade de vencer e tiveram o premio final, de uma saborosa vitória.

Entretanto, somos forçados a mencionar os nomes do zagueiro Antonio, que foi um espetáculo à parte, pela sua segurança e senso de colocação; do zagueiro central Dino, que fez um partidão; do médio direito Escurinho, notável na distribuição e na defesa, foi uma figura de realce; Bicudo, no centro da linha média, tomou conta do meio campo, deu passes magníficos a seus companheiros, assim, como atacou com eficiência e distribuiu com grande tirocínio. Grande centro-medio; e o médio esquerdo Floriano, que, sem dúvida alguma, foi uma barreira intransponível, pelo seu senso de colocação dentro da pequena Area, pela sua classe inegável e pela sua fibra em campo, defendendo com raça as cores do nosso quadro. Foi, sem dúvida, uma figura brilhante do sexteto defensivo dos nossos.

Por último, temos que mencionar o nome do zagueiro Cristovão, que mesmo fora de forma, fez o que pôde. O encarregado da Seção Amadorista, foi a grande atração do encontro, pois muitos não acreditavam que êle fosse de bola.

Na linha atacante, Valter, na ponta direita, foi um elemento perigoso, sendo substituido por Jorge, nos últimos minutos da contenda, que foi o elemento mais fraco, mas intou e deu trabalho à defesa adversária. Alberto, o veteranissimo, teve soberba atuação, tanto atacando como defendendo. O meia direita do nosso quadro, vendo que Cristovão atuava contundido recuou e foi um elemento precioso. Cici, foi o pião da equipe, além de ser o artilheiro-mór com dois lindos tentos, botou em pânico o último reduto do Sete de Setembro. Cotôco, é sem dúvida, um grande meia-esquerda, além de fazer um lindo tento, ainda deu demonstração de emérito controlador do balão de couro. Fez misséria o «Pequenino» dentro das quatro linhas do campo, que, com este notável ponta esquerda que é Rosalvo, também, um grande elemento, fizeram uma ala perigosissima.

TRABALHOU BEM O TECNICO

O nosso companheiro Carlos Leão atuou e foi incumbido de dirigir o quadro. As suas instruções foram acertadas e teve como premio, uma grande vitória.

AS DUAS EQUIPES

Formaram para a GAZETA DE NOTICIAS, os seguintes jogadores:

Antonio, Cristovão e Dino; Escurinho, Bicudo e Floriano; Valter, depois Jorge, Alberto, Cici, Cotôco e Rosalvo.

O Sete de Setembro formou com a seguinte equipe:

Edgard; Manoel e Chicão; Djalma, Zinho e Valdir; Didu, Nano, Macumba, Valter e Diabo.

NOSSO AGRADECIMENTO

Queremos deixar gravados aqui, os nossos agradecimentos aos diretores do Esporte Clube Onze Unidos, principalmente os desportistas Romeu e Zinho, que muito colaboraram com os nossos companheiros, como também o bonito troféu que ofereceram pela vitória que conquistamos com muita luta e com muita fibra de nossos rapazes. Também o desportista José Felix, ex-presidente do Novo Oriente, foi pródigo em gentilezas, para com a nossa embaixada.

Palavras Cruzadas...

(CONCLUSÃO DA 7ª PÁGINA)

Noticiário: — No desempate do Torneio LIDACI, foram contemplados os confrades Arpetra (Santos) e Chilon (S. Paulo) como totalistas e Gaúcha e Sam com mais de 50 %. Os brindes serão enviados pelo correio aos dois primeiros.

Números de desempate do 12º Torneio Quinzenal: 01 a 06 Alaiam; 07 a 12 Alô; 13 a 18 Buridan; 19 a 24 Farmacêutico; 25 a 30 Fusinho; 31 a 36 Gaúcha; 37 a 42 Griwal; 43 a 48 Jalbaim; 49 a 54 Maya; 55 a 60 Mister V.; 61 a 66 Murilo; 67 a 72 Odea; 73 a 78 Osmith; 79 a 84 Valente e 85 a 90 Humerado.

Errata da 1ª Etapa do Torneio Gauchinho. Na cruzada a chave vert. 25 deve ser JAIGLEIADO e, na cruzada n. 10 a 1ª chave é TREGUA.

Correspondência para NELSON (Cruzadas) — Red. da GAZETA DE NOTICIAS.

Os amistosos de 15 de Novembro

VITORIA
Vasco, 2 x Santo Antonio, 8
RIO
Flamengo, 4 x Atlético, 0

Mr. Wiliams o Arbitro

S. PAULO, 17 (Para GAZETA DE NOTICIAS) Para apitar Brasil x Paraguai, foi escolhido pela Confederação Brasileira de Desportos o inglês Mr. Williams tendo como colaboradores os juizes Davies e G. Maidler.

Música para o seu devaneio... CRUZEIRO MUSICAL
QUINTAS-FEIRAS
às 22,00 horas
Produção e apresentação de NORMANDO LOPES
RADIO MUNDIAL
ORGANIZAÇÃO VICTOR COSTA
Gentileza de Serviços Aéreos Cruzeiro do Sul, a maior rêde aérea doméstica do mundo

CONFIRMADO: BANGU E VASCO JOGARÃO MESMO, BREVEMENTE, NO R. G. DO SUL

Empolga São Paulo

O segundo choque Brasil x Paraguai!

Armados os nacionais - Os guaranis tentarão a revanche - A' noite o internacional e, tendo como local o estádio do Pacaembu

CASTILHO revela a Ricardo Carpenter que está pronto para entrar em ação

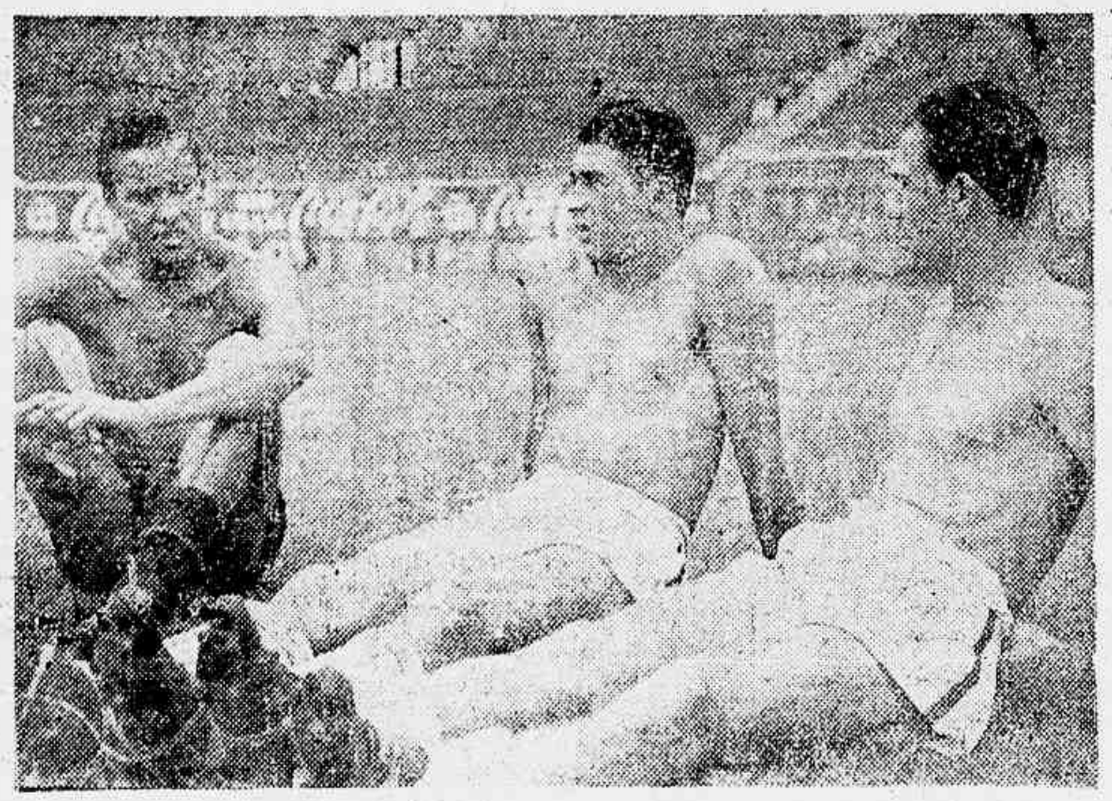

MAURO que aparece entre outros, jogará esta noite contra os Paraguaios

SÃO PAULO, 17 (Para GAZETA DE NOTICIAS). O publico desportivo, de São Paulo está empolgado com o match internacional de logo mais, que vai reunir os quadros do Brasil e Paraguai. Como se observa trata-se mesmo de um match de enormes proporções e que tende a corresponder ao ambiente desejado.

ARMADOS OS BRASILEIROS

A seleção nacional, sem dúvida que levou a melhor em Maracana contra os paraguaios pela expressiva contagem de 3 x 0 esperam, esta noite, novo triunfo. Devemos mesmo salientar que os pupilos de Brandão sempre se houveram bem contra os guaranis, vencendo encontros dificeis mesmo fora do Brasil.

TUDO PELA REABILITAÇÃO

Já os Paraguaios esperam, com justificado interesse o match. Para eles, o cotejo é de suma responsabilidade, pois desejam, ardentemente, a forra dos 3 x 0 de

(CONCLUI NA PAGINA 11)

DJALMA SANTOS

ANO 80 RIO N.º 264

GAZETA DE NOTICIAS

5.ª - FEIRA. 17-Novembro-1955

O TEMPO

TEMPO — Instavel para ... a bom
TEMPERATURA — Em elevação
VENTOS — De Sueste a Nordeste frescos
MAXIMA — 24,8
MINIMA — 18,9

Pinheiro treinou e jogará contra o alvi-negro!

Cacá, muito dificil — Escurinho gripado, sem inspirar cuidados — O coletivo — Apronto amanhã e concentração

PINHEIRO
Volton bom e jogará contra o Botafogo

O coach Gradim levou a efeito ontem, em Alvaro Chaves, um treino de conjunto que agradou em cem por cento, muito embora o onze não contasse com o concurso do player Escurinho. Mas vejamos outros detalhes do match.

ESCURINHO E CACA, NÃO TREINARAM

Por medida do Departamento Médico, dois jogadores estiveram ausentes do treino. Caca, que não está muito bem por causa de Escurinho, gripado. Todavia, o ultimo poderá jogar contra o Botafogo.

PINHEIRO, ESTARA PRESENTE!

Por outro lado o zagueiro Pinheiro jogará contra o Botafogo, pois treinou muito bem e nada sentiu após a revisão médica o que não deixa de ser um ótimo valor contra os alvi-negros.

TITULARES, 3 X 0

Os efetivos atuando dentro de um plano superior levaram a melhor pela contagem de 3x0, gols de Alis, Tele e Waldo. Os titulares formaram com: Adorno; Ivanide e Pinheiro; Victor, Clovis e Baçu; Tele, Didi, Waldo, Alis e Quincas.

APRONTO E CONCENTRAÇÃO

Os tricolores vão realizar, amanhã, o apronto, ainda pela manhã. Após o mesmo, os craques deixarão as Laranjeiras, tomando o destino das Palmeiras, onde ficarão rigorosamente concentrados.

OTIMO O AMBIENTE

Quanto ao meio é dos melhores e, tudo, sem exceção, esperam muito contra o Botafogo. O time do Fluminense com exceção de Quincas, que cederá o seu posto a Escurinho será o onze para enfrentar o Botafogo.

Regressou á delegação do Vasco da Gama

Procedente de Vitoria, chegou, ontem pela manhã, ao Rio a delegação do Vasco da Gama. Tudo na mais perfeita ordem e os vascainos reiniciarão hoje os preparativos para o match com os «tricos».

Jair na mira do Bangu

O craque se encontra com o passe no bolso — Também outros clubes cariocas desejam o ex-craque palmeirense

O Bangú positivamente não vem correspondendo no atual certame. O gremio do Sr. Guilherme da Silveira vem atuando com altos e baixos daí o descontentamento atual nas hostes do alvi-rubro.

JAIR, INTERESSA O BANGU

A nossa reportagem está seguramente informada de que o Bangu deseja mesmo o concurso do player Jair Boaventura. Trata-se de um craque que ainda joga bom futebol como acontece com Zizinho e que vem de deixar o Palmeiras por motivos de ordem interna. Muito embora, surjam desmentidos inclusive, podemos adiantar que o Bangu o deseja, mesmo por que Jair está livre e com o seu passe no bolso, o que é mais importante.

OUTROS CLUBES DESEJAM O CRAQUE

Tambem outros gremios guanabarinos estão muito interessados no concurso de Jair. Entre eles Botafogo de Futebol e Regatas.

O CRAQUE, TODAVIA, PREFERE SÃO PAULO

Contudo, o jogador Jair Boaventura não se mostra propenso a deixar São Paulo, onde tem outros interesses particulares.

ZIZINHO
Gostaria imensamente de atuar no clube de Jair

BRASILEIROS E PARAGUAIOS PARA ESTA NOITE

SÃO PAULO, 17 (Para GAZETA DE NOTICIAS) — Para o match internacional de hoje, os dois quadros vão jogar assim:

BRASIL

Gilmar
De Sordi e Mauro
Formiga — Alfredo e D. Santos
Claudio — Luizinho — Humberto — Ipojucan e Tite (Canhoteiro)

PARAGUAI

Benites
Maciel e Caso
Hermosila — Vega e Villalba
Gonçalez — Infraim — Torres — Rolon e Caneta

LICENCIADO PELO SEU CLUBE, SE ENCONTRA EM SÃO PAULO, O ATACANTE JULINHO